LA PRENSA

Año XLIV — Núm. 15.484 — 1 — BUENOS AIRES, DOMINGO 2 DE FEBRERO DE 1913 — Dirección y Administración: Avenida de Mayo 107 y 109

EDICIÓN DE 18 PAGINAS

DIVERSIONES PUBLICAS

TEATROS

OPERA — Temporada teatral de 1913 — Meses de Abril y Mayo. Gran compañía de opereta francesa; Junio, Compañía dramática francesa Martha Regnier; meses de Julio y Agosto, Compañía dramática italiana Tina Di Lorenzo Falconi; Septiembre, Escuela de bailes griegos por la célebre y única bailarina norteamericana Isadora Duncan; Conferencias teatrales por Julio Norton del "Figaro" de París y 3 conciertos del violinista Frans von Wecsey.—Nota: Desde la fecha queda abierto un registro de abonos en la secretaría del teatro, Sulpacha 349.

OTRO—Carnaval de 1912—Domingo 2, 3, 4, 5 y 9 grandes bailes de máscaras. A las 11 p. m.—Entrada para caballeros $ 5. Señoras gratis.

ODEON—Temporada teatral 1913 — Mes de Abril: Compañía de operetas alemanas Tuscher. Meses de Mayo y Junio: Compañía dramática española Margarita Xirgu. Director, don Emilio Thuillier. Mes de Julio, Compañía dramática italiana Ermete Zaccone. Meses de Agosto y Septiembre: Compañía dramática francesa Félix Huguenet. Meses de Septiembre y Octubre: Compañía dramática española María Guerrero-Fernando Díaz de Mendoza. Mes de Julio: Seis conciertos del violinista Jan Hubelik. Mes de Agosto: Seis conferencias del académico francés M. Jean Richepin.—Nota: Los abonos quedan abiertos en la administración del teatro desde el 10 de Febrero próximo y hasta esa fecha se reserva las localidades á los señores abonados á la temporada anterior.

MARCONI—Carnaval de 1913—Bailes de máscaras, fantasía y particular los días 2, 3, 4, 8 y 9 de Febrero. Gran concurso de tangos y vals.—Entrada para caballeros $ 1. Señoras gratis.

POLITEAMA ARGENTINO—Carnaval de 1913—Bailes de máscaras en los días 2, 3, 4, 8 y 9 de Febrero. — Entrada para caballeros, $ 4. Señoras gratis.

VICTORIA—Carnaval de 1913—Bailes de máscaras y particular en los días 2, 3, 4, 8 y 9 de Febrero.—Entrada para caballeros $ 1. Señoras gratis.

MAYO — Compañía española de zarzuela dirigida por el primer actor Rogelio Juárez. Domingo 2—Tarde: El guitarrico, Fortunato, Las hijas de venus.—Noche: Las hijas de Venus, El palacio de cristal y bailes por La Circasiana, 151 guitarrico, Las hijas de Venus.

ARGENTINO—Carnaval de 1913 — Bailes de máscara y particular en los días 2, 3, 4, 8 y 9 de Febrero.—Entrada para caballeros $ 1. Señoras gratis.

NACIONAL—Corrientes 960—Carnaval de 1913 — Bailes de máscara, fantasía y particular en las noches del 2, 3, 4, 8 y 9 de Febrero.—Entrada para caballeros $ 3. Señoras gratis.

ANFITEATRO—Paraná 436—Carnaval de 1913 — Bailes de máscaras, fantasía y particular en las noches del 2, 3, 4, 8 y 9 de Febrero.—Entrada para caballeros $ 1. Señoras gratis.

CINEMATOGRAFOS Y VARIEDADES

CASINO — Maipú entre Sarmiento y Corrientes—Domingo 2—A las 2.30 matinée.—Noche: Gran función con un selecto programa.

OTRO—A las 11.15, 2o. baile de máscaras. —Entrada para caballeros $ 4. Señoras gratis

PARQUE JAPONES — Callao y Paseo de Julio.—Centro de diversiones. Precios: de tarde, entrada y opción á una atracción $ 0.50 á cuatro $ 0.50. De noche, entrada con opción á dos diversiones $ 1.

ROYAL THEATRE — Corrientes entre 9 Esmeralda y Sulpacha.—Todas las noches función. Exito de la nueva revista Vendotta d'amore.—Entrada general $ 1.50. A las 9 p. m. perm.

JARDIN ZOOLOGICO—Teatro guignol. — Hoy domingo 2, gran matinée á las 2.45.

POLITRAMA ANSELMI — Boedo é Independencia.—Domingo 2—Tarde: El célebre Víbora, Los perros sabios, Justicia!, 5 años después. — Noche: Las carnovalescas gimnastas, El viejo Martín, En el puerto de Montevideo.

CIRCO ANSELMI — Larrea y Lavalle. — Domingo 2—Tarde: Farra de carnaval, por Bebecito, Santos Vega, Pelandra, El cielito.—Noche: Gran acto gimnástico, Musolino, La tarantella, La muerte de Zocali.

PALACE THEATRE—Corrientes 757—Hoy domingo 2—2 funciones. Gran éxito: La tercera potencia, drama en 7 partes.

PETIT PALACE — Libertad 976 — Hoy domingo 2—2 funciones. Gran éxito: La tercera potencia, drama en 7 partes.

OPERA—Corrientes 745—Todos los días hábiles 2 funciones, por secciones. Matinée á las 2.30.—Platea 0.30. Noche, á las 9.45.—Platea 0.30.

ATENEO — Corrientes y Maipú—Cerrado por obras de embellecimiento y ampliación.

TEATRO FUEYRREDON—Rivadavia 6871 (Flores)—Biógrafo para familias. Función todas las noches. Domingos y días feriados dos funciones.

IMPERIAL BIOGRAFO — Cangallo 771 — El salón más fresco de la capital). Notable orquesta, 10 estrenos diarios. Funciones tarde y noche. Días hábiles 0.20 sección, tarde y noche 0.30. A las 7.15 y 9 p. m.

BIOGRAFO LIBERTAD — Libertad 444—Domingo 2—Para su felicidad, drama en 5 partes. El retrato de la amada, en 5 partes; El buzo, en 4 partes. Notables estrenos. Funciones tarde y noche.

GRAN BIOGRAFO LAVALLE — Lavalle 921—El más moderno. 15 estrenos diarios.—Domingo 2—Ratones de Katy, en 4 partes. A la 1.30 y 8.45 p. m.

ELYSEE PALACE—Elegante salón de biógrafo, Cangallo 1040, especial para familias. Dos funciones, tarde y noche con interesantes estrenos. Orquesta.

FRONTON BUENOS AIRES — Córdoba 1130—Hoy á las 5.30 p. m. dos partidos. 1.° á 30 tantos, Irigoyen y Ormaechea contra Ugarte y Barrenechea; 2.° á 40, Iraola y Yurrita contra Josetto y Ermua. 1p

FRONTON BUENOS AIRES — Córdoba 1130—Gran baile al aire libre, con 1200 metros de salón. Selecto repertorio de tangos, con premio á los mejores bailadores, mejor disfraz y mejor comparsa.—Entrada $ 1. Señoras gratis.

AVISOS PARA SEÑORAS Y SEÑORITAS

PEINADORA, SABE ONDULAR, RECIBE y va á domicilio, precios médicos en carnaval. Carlos Pellegrini 706. v2f

PEINADORA, VA A DOMICILIO, RECIBE abonadas á precio módico, Catamarca 2054. v2f

PEINADORA, LECCIONES DE PEINADOS en casa, lección y peinado 2 pesos, San José 131. v2f.

PEINADORA madrileña EN SU SALON, $ 1, especia á peinar, manda á domicilio, Rincón 181. v4

SE VENDE VESTIDO FANTASIA, DIAZ Vélez 3879. v2fb

Señoras, ORDENEN SU TRAJE TAILleur, Guayra 3141, Ñuñez. v2

SE VENDEN VESTIDOS DE COUPLETISta y mantones de Manila, Jujuy 917. v2f

VESTIDOS DE PARIS USADOS Y NUEvos, muy baratos, Santa Fe 1128. v2f

VENDO RIQUISIMO VESTIDO DE SEDA fantasía, barato, para señora ó señorita, Díaz Vélez 3879. v2f

VAINILLAS EN TODA CLASE DE GEneros, desde 0.20 cts. el metro, Chile 1035. v4

AVISOS DE CARNAVAL

ALQUILO Y VENDO DISFRACES, SAN Juan 1811. v4fb

ALQUILANSE TRAJES PARA CARNAval, pelucas, precio módico, Ombú 486. v4f.

AL MODELO DE PARIS, SUIPACHA 327, se alquilan y se venden trajes y dominós, Suipacha 327, U. T. 8690 L. v4

ALQUILO POR LAS 4 NOCHES PARA el corso cochee de 60 á 200 $, Sarmiento 4076.

A CORRIENTES 2250, VISITEN LA gran exposición en trajes de disfraz y fantasía para baile. v3f

ALQUILANSE Y VENDENSE ELEGANtes dominós, precios reducidos, Corrientes 927. v4f

ARTICULOS DE CARNAVAL MARCA "Payaso", son los mejores, Cangallo número 1801. v4f.

A LA GRAN LIQUIDACION: TRES MIL gruesas globitos extra 0.75 gruesa, serpentinas 20 metros á $ 01 mil, Brasil 1281. v4

A MAIPU 700, SERPENTINAS LO MEjor de 20 mts. á 2.80 y 4.20 el mil, globitos, pomos, caretas todo muy barato. v2f.

ARTICULOS DE CARNAVAL LIQUIDO; globitos, pomos, serpentinas, buscapiés y bengalas, Brasil 1281. v2f.

AUTOMOVIL PARTICULAR NUEVO flamante, con chauffeur, se alquila para los cinco días de carnaval; tratar Moreno 1950. v3

A RIVADAVIA 2048, POMOS LA MEJOR marca 50 o|o, serpentina franc. 20 m., dura, globs. extr., etc., más barato que todos. v2f

A $ 3.80 EL MIL DE SERPENTINAS, globitos 50 cts. la gruesa, pomos 80 la docena, caretas 80 cts. docena, El Nacional, Rivadavia 3519. v2f

A LA GRAN LIQUIDACION DE TODOS artículos de carnaval, serpentinas de todas medidas, pomos, fuegos artificiales para jardín y salones, etc., etc., Victoria 683.

ATENCION, ATENCION! A 70 CENTAvos la gruesa de globitos de goma de primera calidad, para agua, recientemente recibidos, se vende en la calle San Juan 2473, Basar B. Alonso.

A LA VERDADERA LIQUIDACION DE artículos de carnaval, serpentinas de 9 m. m. $ 32 el cajón, globitos de goma de 1a. clase, fuegos artificiales para jardín y salones, pomos finísimos, etc., Victoria 683. v2f

APROVECHEN LA LIQUIDACION DE artículos para carnaval que hace la casa mayorista de la calle Rivadavia 763, la que permanecerá abierta el lunes y martes de carnaval hasta las doce; serpentinas, pomos, globitos y novedades á cualquier precio. v4f

A $ 0.60, LA GRUESA GLOBITOS BERtoldo y otros, á 3.80 el mil de serpentinas de 20 metros, pomos con el 50 o|o y el 5, bengalas á 0.60 la gruesa, caretas chicas y grandes en liquidación, por mayor y menor, casa Vargas, Tucumán 2402. v4

ALTO AQUI!!!!.... QUIEN VIVE.... EL Protector de los Pobres, que quiere ofrecerles un grandioso surtido de disfraces; personas mayores dominó satín 2.90; raso 6.80, bebé 2.80, nene 3.80, raso 5, japonesa 3.50, niños y niñas diablo 1 $, payaso 0.80, de raso 1.50, pierrot 1.80, bufarina 0.80, novia 9 $, reina 9.80, aldeana 2.80, japonesa 1.80; capotas 1.50, cabezudos 3.40, serpentina 3.50, mil pomos B. P. 55 docenas, caja de docena 0.35, globitos dobles, sobre completo á 50, papel picado, la bolsa á 0.10, notables sirenas á 10, bailarinas, diablos, pierrots, peloteria, payasos adornados á 0.55. Para grandes dominos de satín, trajes completo nene y nena Kimonos, japonesas, aldeanas al figurín y ricos bebes bien adornados á $ 1.95, dominós raso alg. todos colores á $ 6 ícem de gran fantasía todos de moda en riquísima seda tonasol y los celebres trajes "Anda bañate al río" desde $ 2.95. Se alquilan á precios baratísimos toda clase de disfraces y trajes de fantasía. Acudan á la casa Rosada Santa Fe 2362. v2

BREAKS SE ALQUILAN POR LOS DIAS de carnaval, Sarmiento 1730.

BREACK Y CABALLO SE ALQUILA PAra el corso, Lezica 4216. v3

BREAKS, FAETON Y MILORES SE AlQuilan para carnaval, Suipacha 755. v6

BARBAS Y MELENAS PARA EL DISfraz de gaucho, surtido especial en la casa de postizos, peinados y perfumería La Prensa, Bolívar 762, viuda de Zaninetti. v2f

CARNAVAL: VENDO Ó ALQUILO BREAK docgart, sin caballos, Belgrano 826. v2

CARNAVAL. ALQUILANSE BREACK, milord, faetón, caballos, vendo ó alquilo, Callao 1848. v2f.

CARNAVAL GLOBITOS A 0.40 GRUESA serpentinas, pomos por mayor, Alsina núm. 1299. v2Feb

CARNAVAL, VENDO Y ALQUILO LINdos dominós, fantasía y netes, Defensa 912, 1er. piso. v4

CARNAVAL: RICAS GORRAS POR 2 $, Almirantes, blancas, viera y galón negro, sombrarería Rossi, Corrientes 2186, el domingo abierta. v2f

CAPITAS IMPERMEABLES PARA EL carnaval, liquida la Fca. Nac. de Impermeables de S. Borok, B. de Irigoyen 230. v3

CARNAVAL DE 1913, SE ALQUILAN Y venden trajes de disfraz á precios excepcionales, mercería "La Fantasía", Suipacha 485. v4f

CARNAVAL — SERPENTINAS DE 18-20 metros, ancho 6 milímetros, vendemos á precios reducidos. Casa importadora, Alsina 233. v3

CARNAVAL; CAPITAS GORRAS POR 2 $, Almirantes, blancas, viera y galón negro, sombrarería Rossi, Corrientes 2186, el domingo abierta. v2f

CARNAVAL DE 1913: DOMINOS, PIErrot, bebes, etc., se alquilan y venden á precios excepcionales. Surtido en medias de todos colores, serpentinas, antifaces, flores y demás artículos para carnaval, mercería "La Feria" C. Pellegrini 824. v2f

DOMINOS NUEVOS SE VENDEN Y ALquilan en El Tornasol, Sulpacha 232. v4

DOMINOS ELEGANTES NENES, PAYAsos, vendo y alquilo, Montevideo 270, precios módicos. v4

DISFRAZ PARA señorita ó señora Alquilo ó vendo barato, casa particular, Ayacucho 326. v4

DOMINOS, BEBES, PIERROTS, etc., SE venden y alquilan nuevos, á la Maison de la Mode, Corrientes 937, U. T. 396, Libertad, C. T. 2308 (Central). Se atienden pedidos por teléfono y del interior. v2f

FOSFOROS JAPONESES A 12 $ MIL TIras, garbanzos 0.80 gruesa, Corrientes 1307. v4

FLORES, GUIAS, LIRAS, ADORNOS por mayor y menor, vende Perú 699 esq. Chile, "La Siempreviva". v4f

GLOBOS 0.40 GRUESA, POMOS EL CONdor No. 1, bombas boers, C. Calvo 3901. v4

GLOBITOS FRANCESES MUY FRESCOS se venden á $ 0.75 la gruesa en las calles Entre Ríos 548 y México 1892. v4

GLOBITOS FRANCESES, LOS MEJOres, se liquidan al por mayor otros artículos de carnaval, pídan precios á C. Ninosta é hijos, Estados Unidos 4975. v2f

GLOBITOS DE LA CELEBRE MARCA Diana á 70 centavos son los únicos que no se rompe uno sólo al hincharlos y serpentinas de esta misma, á 60 pesos el millón, Moreno 1976.

AVISOS DE CARNAVAL

IMPERMEABLES PARA CARNAVAL Liquido desde 6.50, la Fábrica Argentina de Impermeables, Entre Ríos 701, Dominso abierta. v3

MANTONES DE MANILA ALQUILO O vendo para carnaval, Moreno 1568. v4

NOVEDAD, REVOLVER PERFECTAmente imitado absolutamente igual á los verdaderos, nadie escapa de asustarse y de recibir un baño en la cara, apretado para niñas y caballeros. Se usa con agua natural, perfumes, etc., uno $ 1.00. Por mayor gran descuento. Bazar del Globo, especialista en artículos de carnaval, Callao 410. v2f

OJO! A TODOS BUENOS DISFRACES, se alquilan polleras de todas clases, Venezuela 2281. v2f

OJO! VENDO POMOS, PRECIOS NUNCA vistos, por mayor y menor, Corrientes 3759. v4f

POMOS EL CONDOR, GLOBOS A 0.50 la gruesa, Durante Hnos., C. Calvo 2901. v2f.

POMOS AL POR MAYOR Y MENOR, vendo con el 55 o|o de bonificación, tamaños grandes, Rivadavia 1155.

PEINADORA, ESPECIALIDAD EN TRAbajos para carnaval se ofrece, Montevideo 71. v2f.

PIANISTA SE OFRECE PARA LOS bailes de carnaval, tratar Sáenz Peña 243, dep. 6. v2f

POMOS CON EL 50 o|o, GLOBITOS A $ 0.75 y 0.50 la gruesa, El Alba, Chacabuco 1307. v4f

POMOS BELLAS Porteras, TODOS LOS números al 50 o|o descuento, gran surtido en bombas boers, buscapiés, bengalas y voladores, serpentinas 20 m. 3.90 y 4.20 militar, Corrientes 3756. v4

PELUCAS Y POSTIZOS, SURTIDO SElecto á precios sin competencia. Salón especial de peinados para señoras, atendido por peinadoras competentes. Casa especial en postizos, peinados y perfumería. La Prensa, Bolívar 762, viuda de Zaninetti. v3f

SERPENTINAS, POMOS, ETC., SE Liquidan, Rivadavia 3620|30. v4f

SERPENTINAS FRANCESAS DE 20 METros, á 38 $ el cajón, Defensa 916. v3

SERPENTINAS SE VENDEN 40.000, precio de costo ocasión, Moreno 1830. v2

SE ALQUILAN Y SE VENDEN TRAJES para disfraz, Victoria 2374.

SE VENDEN TRAJES CARNAVALESCos, Méjico 1922.

SERPENTINAS DE 20 METROS, FRANCesas, líquido 40 cajones, Solís 3277. v2f

SOMBREROS ESPECIALES PARA CARnaval, Rivadavia 1145, cigarrería. v2

SE VENDEN 26 CAJONES DE SERPENtinas de 20 metros, Patricios 971. v3f

SERPENTINAS FRANCESAS QUE PArecen de 25 metros por cajones líquido á 3.50 el millar por cuenta de una casa de remates, Callao 429, florista. v3f.

SE ALQUILAN TRAJES DE FANTASIA y mantones de Manila, Tacuarí 751, Dto. 15. v2fb

SERPENTINAS DE 30 METROS, GLOBItos con pito y para agua, líquido, casa introductora, Lavalle 1127 v3

SERPENTINA 20 METROS, 9 milímetros á $ 33 el cajón de 10.000, C. A. Borrisi y Cía., Lavalle 1070-72 v4

SERPENTINAS 18|20 DE LA MEJOR CAlidad á 35 pesos el cajón, Bmé. Mitre 758. v4

SOCIEDADES Y COMPARSAS DE CARnaval se ofrece fotógrafo, sin pretensiones, va á domicilio, C. Calvo 1884. v4

SE ALQUILA UN AUTOMOVIL Stoewer flamante doble faetón para los días de carnaval. Tratar de 10 á 12 m., Santa Fe 2350.

SERPENTINAS 100 CAJONES DE 20, 25 y 30 metros á $ 3.50, 4.50, 5.50 el mil, pomos todos tamaños, más barato que nadie, Rivadavia 2735 y 3901. v4

SERPENTINAS, GLOBITOS Y BOMBAS boers marca Payaso, surtido caretas finas, artículos baratos, gran novedad, Cangallo 1801. v2f

TRAJES DE FANTASIA Y DOMINO VENdo, Sarmiento 1755. Se atiende hasta las 11 p. m. v2f

TRAJES DE CARNAVAL, NUEVOS, preciosos mantones de Manila y mantilla blanca, se venden, Chile 1326, depto. A. v2f

VESTIDO DE CARNAVAL, ROULETTE (Mónte Cárlo), elegante, se vende barato, Canning 3045.

PRESTAMOS E HIPOTECAS

A PERISSE DA DINERO EN HIPOTEca, B. Mitre 2107, de 8 á 10 a. m. v2f

A LA BANCA, PIDAN DINERO EN HIpoteca, Florida 271, U. T. 5683, Avenida. v2f

ANTONIO ZULIANI PRESTA EN HIPOtecas, 10.000 $, 35, 50, 80, 150 y 300.000 $, casas, campos y construcciones, Cangallo 822, U. T. 3761, Avenida. v3

AL 9 o|o DOY EN HIPOTECA SOBRE propiedad en la capital, tratar directamente con Alcibiades Bicule, consignatario, de 3 á 6 p. m., sin corredores, Victoria 1025. v2f

ARGENT, DE 1000 HASTA 1.500.000 PEsos doy sobre campos, casas, terrenos, construcciones é islas. Pasar por mi escritorio es convenceme que pedir 1000 ó 100.000 ó cualquier suma que la respuesta la tiene el interesado en el mismo acto sin perder un tiempo inútilmente, tratar Victoria 657, escritorio 2, con J. P. Gouvert. v4

DINERO DOY BOLETAS empeño, B. Mitre 314, escritorio 3, de 3 á 5. v2f

DINERO EN HIPOTECA A PLAZO FIJO ó mensualidades, 8 o|o, Salta 807. v2

DINERO PARA CONSTRUIR AL 8 o|o anual sin prima ni sellado, Salta 807. v2

DOY 15.000 $ SOBRE PROPIEDAD EN la provincia, cerca la capital, Beruti 2318. v3

DINERO, TENGO 16.000 $ SOBRE PROpiedad en la capital, sin corredor, Cangallo 490, A. Rodríguez, 1er. piso, de 6 á 6 p. m.

DOY CINCO MIL PESOS AL QUE ME consiga un empleo de 500 $. Reserva absoluta, Junta 1599, esq. Malvinas, Flores. v4

DINERO EN HIPOTECA SOBRE Casas y campos, se da cualquier suma á bajo interés, con amortizaciones, adelantandose 50 o|o del valor.—José D. Faro, Reconquista 144. v3mzo.

HIPOTECAS HASTA 150.000 $, INTERES módico, Cano Rivas, B. Mitre 659. v5f

NECESITO 35.000 $ EN HIPOTECA, pago el 12 o|o, Beruti 2318. v3

NECESITO 25.000 $ SOBRE PROPIEDAD sin corredores, Tucumán 3054.

NECESITO $ 8.000 AL 10 o|o, SOBRE casa en la capital, Directorio 3710, Floresta.

NECESITO 25.000 $, 2a. HIPOTECA por campo valor 350.000 $. Victoria 4029, tratar con interesado.

NECESITO $ 25.000 EN HIPOTECA con garantías inmejorables, pago buen interés, tratar personalmente, Federico Lacroze 2835.

POR AUSENTARME, COLOCO 100.000 $ en hipoteca sobre propiedad, Beruti 2318. v3

PERSONAS BUSCADAS

ANTONINO TROVATTO, LO BUSCA SU esposa Dominica Cardella, ocurrir Hotel de Inmigrantes.

A ANTONIO RODRIGUEZ FERNANDEZ lo busca su primo Francisco García Vieiros, Guayra 2790. v4

A DOMINGO ITURBETA, español, de 34 años, lo buscan sus padres Angel y Benita Iturreta, cartas á Guaymallen, Mendoza. v3

DESEASE SABER DEL señor JOSE PIAno, electricista, Boyacá 441, Flores.

DON JOSE MARIA LOPEZ DE LA PArroquia de Santa Eulalia de Loseon (Corpiño), provincia de Pontevedra (España), comunica á don Celso Senin Mato, que ha fallecido su señora madre doña Servanda. v3f

EMILIA AGUDIN RECIEN LLEGADA ES buscada por su hermano Manuel Agudin: Cerrito 78.

FANTINA ALCALA, ES BUSCADA POR su primo Eloy Ramón, Colombres 238. v2

JULIAN DIAZ, DE LA PROVINCIA DE Granada, desea tener noticias de sus padres José Díaz y Dolores Muñoz, y su hermana mayor Encarnación Díaz, Rosa Díaz, María Díaz y Gumersindo Díaz, dar datos, Guatemala 5718. v3f

NIÑO EXTRAVIADO, EL MENOR DE 13 años Emilio de León se ha extraviado entre las estaciones Río Santiago y La Plata del F. C. S. Se presume no haya salido de la jurisdicción de la provincia. La persona que suministre datos sobre su paradero se le gratificará en casa de sus padres, calle Charcas 2642, Buenos Aires. v4

ROSA PASTURENZI, LA BUSCA su madre, que se halla enferma. Neuquén núm. 2084.

SE GRATIFICARA Y AGRADECERA A quien dé noticias de don José Canessa, de 50 años, traje negro y con un bastón con anillo de plata que dice "Vivo calle Rivadavia 2936".

SE DESEA SABER EL PARADERO DE don Maximino Díaz y don Enrique Díaz, quien lo presente en su primo Serafín Castro, para informaciones 2 Libertad 443, 1er piso.

COMPRAS VARIAS

A DOMICILIO compro ropa de hombre usada, 26 de Mayo 414, U. T., 1053, Av. v14f

COMPRO TODA CLASE DE ARBOLES para leña, razón Bdo. de Irigoyen 519. v2f

COBRE, BRONCE Y METALES COMpra la fundición, Isabel la Católica 1215. v2f.

LIBROS COMPRO, POR CARTA, B. O., 48, Maipú 466. v2

LIBROS! HISTORIA Y DERECHO compro, librería Emilio Perrot, Santa Fe 1755. v4f

OFICIOS Y EMPRESAS UTILES PARA LAS FAMILIAS

Albañil SE OFRECE Y CONTRATA, cualquier trabajo, Schillosa 466. v2f.

A EMPAPELAR, PINTURAS Y BLANqueos, barato, Alvarez Solís 1036. v2f

A L. É HIJO PUERTAS, PIEZAS A 4, empapelo á $ 10, López, Almagro 766. v2f.

Albañil, CASITAS, REFACCIONES, PRESupuestos gratis, Porfirio, Espinoza 1173. v5fb

Albañil, REFACCIONES, CONSTRUCCIOnes, solidez, prontitud, tango andamior, Provincias Unidas 3708, Ramírez. v3fb

Albañil CONSTRUCTOR, REFACCIOnes y construcciones en general, Bonpland 859, Mariano Castelli. v15f

Albañil COMPETENTE SE OFRECE, trabajos y refacciones en general, Estados Unidos 1465. v3f.

Albañilería EN GENERAL, REFACCIOnes y trabajos económicos, Pared, Posos 714. v4

Albañil PRACTICO EN AZOTEAS Y construcciones de piezas á precios módicos, se ofrece, Sarmiento 932, José Rega. v3

Albañil COMPETENTE PARA CAPATAZ nuevo de él, desea trabajar, sin pretensiones; por carta á Luis Liberti, San Juan 1537. v4

Albañil SE OFRECE, SE OCUPA DE TOdo trabajo perteneciente al ramo, por un tanto; Estados Unidos 2948, Barracolo. v4

Albañil CONSTRUCTOR SE OFRECE, refacciones y remiendos en general, por carta ó personalmente A. P., Pita Rey 2383. v3m

APROVECHEN LAS FAMILIAS!! LUnas francesas manchadas, se planchan, quedan nuevas, trabajo garantido, dirigirse á Constantino Marchiaschi, platicador de corpejos, Rivadavia 2182. v2f

ALQUILO ALFOMBRAS, TOLDOS, CORtinados, luces, caminos, sillas y todo lo necesario para adornar casas para bailes, fiestas, casamientos; etc., á precios módicos. Empresa Boltano, Rivadavia 1916. v6

Albañil CONTRATISTA SE OFRECE para cualquier trabajo de frente y construcciones por un tanto para la ciudad ó campaña, con certificados y con buenas referencias, escribir ó personalmente F. P., Leones 3555. v2fb

COSTURERA PARA CASA DE FAMILIA se ofrece, Libertad, 1248. v4

DISPONIBLE TENEMOS TAPICERO, lustrador, ebanista, embalador de muebles, Andes 1465. v2f

EMPAPELO PIEZAS 5, 10, 12 y 14 $, engrudo especial, Solís 745, Secchi. v2

LA EMBALADORA DE MUEBLES Y demás objetos, pidan precios, Sarmiento 932, José Oliva. v2

EMBALAJES!! PARA OBTENER UN buen trabajo en el lustrado de sus muebles ó un embalaje de primer orden, diríjanse á la sección especial de Ossola y Cía., Rivadavia 3149, Telf. Coop. 1459, Central. v10f

LUSTRO Y COMPONGO MUEBLES, PIAnos, etc., á domicilio, Venezuela 4151. v4

LUSTRO Y COMPONGO MUEBLES Y pianos á domicilio, Ruggia, Humberto 1928. v2f

LA NACIONAL" GRAN EMPRESA DE limpieza de casas y encerados de pisos, trabajo esmerado y precio módico, Charcas 1266, U. T. 2085 (Juncal). v3

LIMPIO CASAS Y ENCIERO PISOS, RElibo abonados, ciudad y campaña, trabajo especial, Independencia 1844, U. T. 4481, Libertad. v4f

PUNTUAL, ENCERADOS Y LIMPIEza general, abonos mensuales, casa de confianza, U. T. 3264 (Libertad), Belgrano 2122. v7f

LUSTRADORES DE PISOS, ESPECIALISTAS, quieren ver su casa limpia y brillante, gastando poco, escriba á Montevideo 174, J. Marcos. v4

PINTO Y EMPAPELO CASAS Y NEGOcios, barato, F. M., Salta 893. v9

PINTO, BLANQUEO Y EMPAPELO MUY barato, Humberto 1o. 2020, Vicente. v4

PINTO PUERTAS A 1 $, PIEZAS A 4, empapelo á 10 $, López, Almagro 766. v2fb

PINTOR, EMPAPELADOR Y DECORAciones, á precios módicos, Tucumán 3081. P. Samuel. v2f

PINTO, BLANQUEO Y EMPAPELO piezas y recuadro muy baratísimo, Billinghurst 1638. v5fb

PINTO, EMPAPELO Y BLANQUEO—S. Jiménez, General Guido 2440, U. T. 3768 (Juncal). v7f

PINTOR, EMPAPELADOR, BLANQUEAdor, albañiles y yeseros, pidan precio, Cochabamba 2629, Zenobio. v2Feb

PINTOR, EMPAPELADOR, BLANQUEO, recuadro, se ofrece á mitad de precio, Sáenz Peña 981. v2f

PINTO PUERTAS DESDE 1 $, EMPAPElo y refaccione casas baratísimo, trabajos garantidos, Arana, Billinghurst 1104. v4

SE ALQUILAN SILLAS, PASEO DE JUlio 329. v3

SE OFRECE PINTOR FORMAL POR día ó por un tanto, con buenas recomendaciones, ciudad ó campaña, Pumacahua 571, Flores. v2

TAPICERO A CASAS PARTICULARES se ofrece á precios baratísimos, Leopoldo, San Carlos 2420. v2

VEINTE CENTAVOS METRO ENCERO, lustro piezas, limpieza de casas en general, Sáenz Peña 190, José M. González. v2fb.

VENTA DE CASAS, TERRENOS Y CAMPOS

ALTOS Y BAJOS CASA, VENDO, 14 habitaciones, 10x62 varas, cloaca, luz eléctrica, jardín, Solís 3255. v2

AVELLANEDA, FRAGA ESQUINA Domingues, vendemos terreno, Arturo Barros y Cía, San Martín 50. v2

AZUL Y ARRECIFES, FLORESTA, vendo lote de 10 por 30 vs. con facilidades de pago, Daniel Demarchi, Piedras 75.

A 1a CUADRA DE RIVERA, EN PALERmo, Carranza 1315, casita nueva 2 piezas, cocina y galería, se vende 2.500 $.

A 20 M. DE RIVADAVIA 9200, DOBLE líneas tranvías No. 2, vendo una casa con sala, frantes hierro, moderna, 15.000 $, Medina 30, hoy.

ALSINA Y MISIONES VENDEMOS lotes grandes y chicos de terrenos con algún edificio viejo, Arturo Barros y Cía, San Martín 50. v3

A—EN BELGRANO, PETIT HOTEL 1 cuadra estación, detalles de lujo, vendo barato por ausentarme á Europa, mayor parte á plazos, verlo y tratar hoy de 2 á 5, frente 3070.

A MENSUALIDADES, LA BELGA-ARgentina construye casas desde 5.000 hasta 500.000 pesos. A largos plazos: en 10, 15, 20 ó 25 años. Sin recargo de primas ni comisiones. Casas para obreros y empleados, especialidad en chalets y casas de renta. Soliciten folletos explicativos é ilustrativos. Av. de Mayo 624, U. Telef. 819, Avenida.

BERNARDO IRIGOYEN 1552 ESPLENdido terreno vendemos, Arturo Barros y Cía, San Martín 50. v3f

BELGRANO DENTRO DE B. IRIGOYEN vendemos edificio viejo de 10x70 v, Arturo Barros y Cía, San Martín 50. v2f

BANFIELD, TERRENO ESQUINA Arenales y Talcahuano al contado ó en 60 meses, Arturo Barros y Cía., San Martín 50. v3

B. ME. MITRE DENTRO DE PUEYRREdon y de Callao vendemos varios edificios viejos, Arturo Barros y Cía., San Martín 50. v2

CASA, GUAYANAS 955, VENDO 20.500 $, renta 180 $, Victoria 557, Gouvert. v4

CASA VENDO EN FLORES, 1 PIEZA, Monte 3127, entre Quevedo y San Pedrito.

CASITA VENDO, CAHALLITO, 2500 $ AL contado y 3500 mensualidades, tratar General Urquiza 133.

CASITA VENDO EN FLORES BUENA posición para familia, tratar Cabrera 2500.

CASA VENDO, DE 10x25, CON 3 PIEzas y cocina, Moreno 1682 y otra de 10x40, con 8 piezas y más, Artes 1236.

CHALET NUEVO, 7 PIEZAS Y COMODIdades, véndese con facilidades, Simorón 2124, Villa del Parque, 2 cuadras estación.

CASA VENDO, RECIEN CONSTRUIDA, de 7 habitaciones y demás comodidades, Velasco 948; tratar al 941. v2f

CASITA POR MENSUALIDADES, Incian 2132 al lado de Av. La Plata, tranvía 19, vendo, razón Potosí 2140. v2f

CASA SE VENDE 1|2 CUADRA DEL tranvía Cuenca, 3 piezas etc., tratar en la misma, Payssandú 2140. v3

CASAS, LIQUIDO, RIVERA INDARTE 2767, con 1.000 $, 2 piezas, Patricios 561, 3 piezas, Pasaje 1045, 1.000 $, tratar Portela 555, 2.000 $.

VENTA DE CASAS, TERRENOS Y CAMPOS

CORRIENTES ALTURA 3200 VENDEMOS edificio viejo de 12.50 por 35 v. Arturo Barros y Cía, San Martín 50. v2f

CAMPITO DE 100 HECTAREAS EN Arrecifes, cerca estación se vende, casilla corral. v3

CHALET DE LUJO 8 HABITACIONES Y demás comodidades se vende pagadero con cédulas, Curapaligüe 455, tratar Bustamante 3814. v2

CON 4.000 $ AL CONTADO Y EL RESto á plazos, vendo casas en Belgrano, tratar con su propietario, A. G. Gutiérrez, Victoria 839. v2

CASA EN SAENZ PEÑA, CALLE BELGrano 2749, con todas comodidades, se vende; tratar Bolívar 188.—José Conti y Cía. v2f

CASA 62 $ MENSUAL TRASPASO POR lo que pagué 14 meses. Lomas Zamora, Olazabal frente la Blanca, peluquería Vicente Cuesa.

CASA CHICHE VENDO, CALLE PARRAL 1941, á 20 varas de Gaona, esta, dos dormitorios, cocina, baño, w. c., pileta y fondo, dueño, Rawson 821.

CASA HERMOSA EN FLORES, SE vende, calle Segui 337, entre Bacacay y Bogotá, 10x35, 5 piezas, baño, mullins, etc., por 10.000 $.—Francisco Raynell é hijo, Victoria 1033. v3f

CASITA VENDO 450 V. C., 3 PIEZAS, 2.000 $, 600 al contado, otra esquina 400 v. c., 2 piezas material, tranvía una cuadra, 2.000 $, por Villa Lugano, dueño, Independencia 3150.

CASA VENDO AMPLIA Y CONFORTAble en Saavedra, Belgrano, espléndida para veranear, Repúblicas, pidan planos y Medina, puede visitarse, 20 por 60 vs., y hab. Daniel Demarchi, Piedras 75, dan facilidades.

CASA MODERNA, DESOCUPADA, VENde en Flores, Av. Sierio 2644, 8.50 vs. de Versia, 10x27.16 vs., de sala, comedor, 2 dormitorios y comodidades, agua corriente, $ 13.500, de 8 á 12 y de 2 á 4, con el dueño. v3

CUATRO CASITAS CON CEDULAS, SE venden juntas ó separadas, modernas y muy elegantes, sobre las avenidas Gaona y Chubut, próximas al Parque Centenario, calle Franklin 695 esquina Olaya 1011 (altura Gaona 500). Cada una 5 habitaciones, baño, vestíbulo y azotea. Poco desembolso al contado; tratar C. Pellegrini 45 (altos), de 2 á 6 p. m., el miércoles. v3

CHACRA DE 128 HECTAREAS, VENDO con facilidad de pago, á 10 cuadras de la estación Quetrequén F. C. O., con alambrados primer orden, dividido en 7 potreros con dos pozos semisurgentes, molino, tanque, cañerías, casa habitación, 4 piezas material, cocina y despensa, galpón hierro galvanizado de metros 16x8, tierra apta para todos productos, datos dirigirse por carta ó personalmente á Ernesto Marli, San Martín 139, Buenos Aires.

EN CIUDADELA TRANSFIERO UN TE

AVISOS COMERCIALES

AL COMERCIO.—AVISO QUE HE COMprado bajo inventario y tasación practicado por el balanceador público señor Arturo Adolfi Saliari, escritorio calle Moreno 2200, el negocio de almacén de comestibles y bebidas calle Rioja 1698 esquina Salcedo 2999 al señor Joaquín Amoros, los que se consideren con derecho á alguna reclamación deberán presentarse en el término de 3 días á contar desde la fecha, pasados los cuales no serán atendidos.—Buenos Aires, Enero 29 de 1913.—Comprador: Antonio Castrillón. v3f.

AL COMERCIO.—SE PARTICIPA QUE desde el 17 del corriente dejó de formar parte de la sociedad Martínez Parré y Cía., el señor Arturo Mendoza, quien vende su participación en este negocio al señor Marcos C. Carromeo (hijo) haciéndose cargo la nueva sociedad del activo y pasivo de la casa; se atienden reclamaciones durante 3 días desde la fecha.—Buenos Aires, 1.º de Febrero de 1913.

AL COMERCIO — AVISO QUE BAJO inventario tasación practicado por el balanceador público señor José A. Repetto, escritorio Maza 915, U. Telef. 1000 (Mitre) he vendido al señor Pablo Bonis mi negocio de almacén de comestibles y bebidas sito Bella Vista 1602-8. Los que se crean con derecho á reclamaciones deberán hacerlas dentro de tres días á contar desde la fecha, pasados los cuales no serán atendidas.—Buenos Aires, Febrero 2 de 1913.—Vendedor, Eugenio Cartosegna; comprador, Pablo Bonis. v4

AL COMERCIO — AVISO QUE BAJO inventario tasación practicado por el balanceador público señor José A. Repetto, escritorio Maza 915, U. Telef. 1000 (Mitre) he vendido á los señores Barón Hnos. y Currás mi negocio de almacén de comestibles y bebidas sito San Juan 3001 esquina Rioja. Los que se crean con derecho á reclamaciones deberán hacerlas dentro de tres días á contar desde la fecha, pasados los cuales no serán atendidos.—Buenos Aires, Febrero 2 de 1913.—Vendedores, Andrés Catena y Hnos.; compradores, Barón Hnos. y Currás. v4

AL COMERCIO — AVISO QUE BAJO inventario tasación practicado por el balanceador público señor José A. Repetto, escritorio Maza 915, U. Telef. 1000 (Mitre) he vendido al señor Antonio Trotta mi negocio de almacén de comestibles sito en la calle Saavedra 961. Los que se crean con derecho á reclamaciones deberán hacerlas dentro de tres días á contar desde la fecha, pasados los cuales no serán atendidos.—Buenos Aires, Febrero 2 de 1913.—Vendedor, Cayetano Rega; comprador, Antonio Trotta. v4

AL COMERCIO Y AL PUBLICO — HAbiendo comprado á don Juan Bernet el negocio en el ramo de hotel, etc., establecido en esta capital, calle Chacabuco 521, 523 y Venezuela 708, el día 21 de Diciembre de 1912, por intermedio del corredor señor Alvarez de cuya casa me hice cargo el día 30 de ese mismo año, según avisos que publiqué. Hago saber por la presente que la escritura pública de venta se halla otorgada por ante el escribano don Adolfo Silvano, calle San Martín 56, con fecha de hoy.—Buenos Aires, Enero 30 de 1913.—Manuel Baqueiro. v2f

AL COMERCIO — AVISO QUE BAJO inventario-tasación practicado por el balanceador y rematador público diplomado J. B. N. Frigerio, con oficinas calle Bolívar 268, escritorios 10, 11 y 12, U. Telef. 2458, Avenida, he vendido mi comercio de almacén de comestibles y bebidas situado en esta capital calle Avellaneda 2601, esq. Bolívar 600, á los señores Bartolomé Bibiloni y Bibiloni; reclamaciones hasta los tres días á contar desde la fecha, pasados los cuales no serán atendidas.—Febrero 1º, de 1913.—Vendedor, Francisco Parise. v3

AL COMERCIO—AVISO QUE BAJO inventario tasación practicado por el contador público nacional, señor Mariano Ardáiz, oficinas Bolívar 154, he vendido á los señores Trabadelo y Fernández, todas las existencias del negocio de almacén de comestibles y bebidas de mi propiedad, ubicado en esta capital, calle Belgrano número 1701, esq. Solís. Los que se consideren con derecho á efectuar alguna reclamación contra el citado negocio, deberán interponerla dentro de los tres días de la fecha. Buenos Aires, Febrero 1o. de 1913.—Vendedor: Francisco de la Fuente. v3

AL COMERCIO — AVISO QUE BAJO INventario tasación practicado por el contador público nacional, señor Mariano Ardáiz, oficinas Bolívar 154, he vendido al señor Venancio Chertudi, todas las existencias del negocio de almacén de comestibles y bebidas de mi propiedad, ubicado en esta capital, calle Perú 1599, esq. Cabrera. Los que se consideren con derecho á efectuar alguna reclamación contra dicho negocio, deberán interponerla dentro de los tres días de la fecha. Buenos Aires, Febrero 1o. de 1913.—Vendedor: Juan Copello. v3

AL COMERCIO—AVISO QUE BAJO INventario tasación practicado por el balanceador y rematador público, señor Juan C. Chiariello, escritorio Santiago del Estero 821, U. Telef. 5499 (Libertad), he vendido al señor Ovidio Maestripieri, todas las existencias del almacén de mi propiedad, situado en esta capital, calle Rivadavia 6200, esquina Curapaligüe 14; los que se consideren con derecho á reclamaciones contra dicho negocio se presentarán dentro del término de tres días á contar de la fecha.—Buenos Aires, 2 de Febrero de 1913.—Sebastián Etcheberry. v4

AL COMERCIO—AVISO QUE BAJO INventario tasación practicado por el balanceador y rematador público, señor Juan C. Chiariello, escritorio Santiago del Estero 821, U. Telef. 5499 (Libertad), he vendido al señor Luis Lusuriaga 894, esquina Necochea 100; los que se consideren con derecho á reclamaciones contra dicho negocio se presentarán dentro del término de tres días á contar de la fecha.—Buenos Aires, 2 de Febrero de 1913.—Constantino Tomasino. v4

AL COMERCIO—AVISAMOS QUE BAJO inventario tasación practicado por el balanceador y rematador público señor Juan C. Chiariello, escritorio Santiago del Estero 821, U. Telef. 5499 (Libertad), hemos vendido al señor Emilio D'Angelo, todas las existencias del almacén de nuestra propiedad, situado en esta capital, calle [illegible] 1600, los que se consideren con derecho á reclamaciones contra dicho negocio, se presentarán dentro del término de tres días á contar de la fecha.—Buenos Aires, 2 de Febrero de 1913.—Claudio Gómez [illegible] Castro.

AL COMERCIO — AVISO QUE BAJO INventario tasación practicado por el balanceador y rematador público señor Juan C. Chiariello, escritorio Santiago del Estero 821, U. Telef. 5499 (Libertad), he vendido al señor [illegible] Fernández y Cía., todas las existencias del almacén de mi propiedad situado en esta capital, calle [illegible] 1702, los que se consideren con derecho á reclamaciones contra dicho negocio se presentarán dentro del término de tres días á contar de la fecha.—Buenos Aires, Febrero 1o. de 1913.—Vendedor: Juan Camelo.

AL COMERCIO — AVISO QUE BAJO INventario tasación practicado por el balanceador público señor José A. Repetto, escritorio Maza 915, U. Telef. 1000 (Mitre) he vendido al señor Antonio Trotta mi negocio de almacén de comestibles sito en la calle Saavedra 961. Los que se crean con derecho á reclamaciones deberán hacerlas dentro de tres días á contar desde la fecha, pasados los cuales no serán atendidos.—Buenos Aires, Febrero 2 de 1913.—Vendedor, Cayetano Rega; comprador, Antonio Trotta. v4

AL COMERCIO Y AL PUBLICO — HAbiendo comprado á don Juan Bernet el negocio en el ramo de hotel, etc., establecido en esta capital, calle Chacabuco 521, 523 y Venezuela 708, el día 21 de Diciembre de 1912, por intermedio del corredor señor Alvarez de cuya casa me hice cargo el día 30 de ese mismo año, según avisos que publiqué. Hago saber por la presente que la escritura pública de venta se halla otorgada por ante el escribano don Adolfo Silvano, calle San Martín 56, con fecha de hoy.—Buenos Aires, Enero 30 de 1913.—Manuel Baqueiro. v2f

AL COMERCIO—AVISO QUE BAJO INventario-tasación practicado por el balanceador y rematador público diplomado J. B. N. Frigerio, con oficinas calle Bolívar 268, escritorios 10, 11 y 12, U. Telef. 2458, Avenida, he vendido mi comercio de almacén de comestibles y bebidas situado en esta capital calle Avellaneda 2601, esq. Bolívar 600, á los señores Bartolomé Bibiloni y Bibiloni; reclamaciones hasta los tres días á contar desde la fecha, pasados los cuales no serán atendidas.—Febrero 1º, de 1913.—Vendedor, Francisco Parise. v3

AL COMERCIO — AVISO QUE BAJO inventario tasación practicado por el contador público nacional, señor Mariano Ardáiz, oficinas Bolívar 154, he vendido á los señores Trabadelo y Fernández, todas las existencias del negocio de almacén de comestibles y bebidas de mi propiedad, ubicado en esta capital, calle Belgrano número 1701, esq. Solís. Los que se consideren con derecho á efectuar alguna reclamación contra el citado negocio, deberán interponerla dentro de los tres días de la fecha. Buenos Aires, Febrero 1o. de 1913.—Vendedor: Francisco de la Fuente. v3

AL COMERCIO — AVISO QUE BAJO INventario tasación practicado por el balanceador y rematador público, señor Juan C. Chiariello, escritorio Santiago del Estero 821, U. Telef. 5499 (Libertad), he vendido al señor Ovidio Maestripieri, todas las existencias del almacén de mi propiedad, situado en esta capital, calle Rivadavia 6200, esquina Curapaligüe 14; los que se consideren con derecho á reclamaciones contra dicho negocio se presentarán dentro del término de tres días á contar de la fecha.—Buenos Aires, 2 de Febrero de 1913.—Sebastián Etcheberry. v4

AL COMERCIO—AVISO QUE BAJO INventario tasación practicado por el balanceador y rematador público, señor Juan C. Chiariello, escritorio Santiago del Estero 821, U. Telef. 5499 (Libertad), he vendido á los señores Florentino y Vásquez, todas las existencias del negocio de almacén de comestibles, bebidas, bazar y ferretería de mi propiedad, ubicado en esta capital, calle Salcedo núm. 2802, esq. Castro Barros. Los que se consideren con derecho á efectuar alguna reclamación contra el citado negocio, deberán interponerla dentro de los tres días de la fecha. Buenos Aires, Febrero 1o. de 1913.—Vendedor: Isidoro Aceña. v3

AL COMERCIO — AVISO QUE BAJO INventario tasación practicado por el contador público nacional, señor Mariano Ardáiz, oficinas Bolívar 154, he vendido al señor José Fernández, la mitad parte de mi negocio de almacén de comestibles y bebidas, ubicado en esta capital, calle Solís número 870. La nueva firma girará bajo el rubro de Trabadelo y Fernández. Los que se consideren con derecho á efectuar alguna reclamación contra el citado negocio, deberán interponerla dentro de los tres días de la fecha. Buenos Aires, Febrero 1o. de 1913.—Manuel Trabadelo. v3

AL COMERCIO — AVISO QUE BAJO INventario tasación, practicado por el contador público nacional, señor Mariano Ardáiz, oficinas Bolívar 154, he vendido al señor Félix Ssarricabarosi, todas las existencias del negocio de almacén de comestibles, bebidas, ferretería y bazar de mi propiedad, denominado "El Tropezón", ubicado en esta capital, calle Cabildo núm. 4001, esq. Parolsinen. Los que se consideren con derecho á efectuar alguna reclamación contra el citado negocio, deberán interponerla dentro de los tres días de la fecha. Buenos Aires, Febrero 1o. de 1913.—Vendedor: Francisco de la Fuente. v3

AL COMERCIO—AVISO QUE BAJO INventario tasación practicado por el balanceador y rematador público, señor Juan C. Chiariello, escritorio Santiago del Estero 821, U. Telef. 5499 (Libertad), he vendido al señor Juan Camerosa, todas las existencias del almacén de mi propiedad situado en esta capital, calle Humberto I 3099 esquina General Urquiza; los que se consideren con derecho á reclamaciones contra dicho negocio se presentarán dentro del término de tres días á contar de la fecha.—Buenos Aires, 2 de Febrero de 1913.—Benigno González y Gonsález. v4

BARRAQUERO DE FRUTOS DEL PAIS en Montevideo, desea asociarse con un capitalista para trabajar en una escala mayor, se prefiere personas competentes, ofertas á N. N., Montevideo, calle Sarandí 269. v2f

CORTADOR SASTRE ACTIVO, TRABAjador y con capital de 5.000 $ se precisa para asociarlo en casa antigua y con clientela. Ofertas é informes á casilla correo 1091.

MECANICO ESTABLECIDO, disponiendo de capital, busca un sócio del oficio, con capital, para establecer un garage, con taxímetros, en Buenos Aires. Dirigirse Constitución 922, San Fernando. v4

OJO PELUQUEROS! CASA CENTRAL admite socio con capital, para ampliar negocio en el ramo de señoras; se prefiere práctico en postizos. C. Pellegrini 756. v2f

SE NECESITA SOCIO CON 200 $, PAra fonda, Suárez 1301. v3

SOCIO CON 20|25.000 $ PRECISO PARA biógrafo. No se admiten corredores, escribir E. G., poste restante, central.

SOCIA CAPITALISTA SE OFRECE PAra casa pensión. Por carta á Oro 2752, Palermo, M. G. v3f

SE ADMITE SOCIO O SE VENDE LA casa amueblada, Ayacucho 132, con facilidades de pago, tratar con el dueño, de 5 á 7 p. m. v2f

SOCIO QUE DISPONGA DE 1.000 $ QUE entienda en bebidas, se necesita, se prefiere italiano, con familia, razón B. de Irigoyen 1492. v3

URGENTE BUSCO SOCIO, 5000 $, EXplotación artículo importante, adoptado por el ejército nacional, domingo, lunes y martes, de 4 á 6 p. m., Granaderos 886, sin corredor. v3

UN JOVEN ALEMAN, ACTIVO, CON MUchas relaciones, teniendo mucho trabajo entre mano, busca socio para carpintería, con 3 á 4 mil $, para dar impulso á negocio, no importa que no sea del ramo, informes Triunvirato 897.

VENTA de MUEBLES y OBJETOS VARIOS

1 [illegible] PLAZOS MUEBLES, PIDAN [illegible] 457. v2f

A UNA CUADRA [illegible] BARATO Hnos. y Cía., Corrientes 1145. v3

12 [illegible] 12 — MENSUALIDADES, muebles modernos, Rivadavia 2455. v3

12 MENSUALIDADES, MUEBLES Y artículos de bazar, Rivadavia 2455. v3

PRECIO DE FABRICA Y EN 12 mensualidades, muebles, Rivadavia 2456. v3

$ 55 ESCRITORIOS ROBLE MACIZO, Baratti Hnos. y Cía., Corrientes 1145. v2f

$ 10 HAMACAS NORTEAMERICANAS, Baratti Hnos. y Cía., Corrientes 1145. v2f

$ 25 CORTINADOS COMPLETOS, Baratti Hnos. y Cía., Corrientes 1145. v2f

$ 3.90, ALFOMBRITAS PARA CAMAS. Baratti Hnos. y Cía., Corrientes 1145. v2f

PLAZOS A TODO EL MUNDO, MUEbles, Sarmiento 1124.—L. Sigal y Cía. v17

TENDEMOS LOS PEDIDOS EN 6 HOras á largos plazos, Sarmiento 1124. v17

$ 50 SOFA-CAMA EL MUEBLE INdispensable en una familia.—Baratti Hnos., y Cía., Corrientes 1145. v2f

$ 60 SOFA-CAMA EL MUEBLE INdispensable en una familia, Baratti Hnos. y Cía., Corrientes 1145. v2f

$ 30 SILLONES, NECESARIOS PARA enfermos, Baratti Hnos. y Cía., Corrientes 1145. Catálogo P. gratis. v2f

$ 70 JUEGOS DE JARDIN IMPORTAdos, muy cómodos y sólidos, Baratti Hnos. y Cía., Corrientes 1145. v2f

$ 8 ELEGANTES CARPETAS PARA mesa, Baratti Hnos. y Cía., Corrientes 1145, Catálogo P. gratis. v2f

$ 7 MOSQUITEROS PRACTICOS E INdispensables, Baratti Hnos. y Cía., Corrientes 1145. Catálogo P. gratis. v2f

$ 12 CAMAS HIERRO CON ELASTIco, Baratti Hnos. y Cía., Corrientes 1145. Catálogo P. gratis. v2f

$ 18 MENSUALES JUEGOS DE MAtrimonio macizos, Baratti Hnos. y Cía., Corrientes 1145. Catálogo P. gratis. v2f

$ 8.50-MENSUALES JUEGOS DE SALA artísticos, Baratti Hnos. y Cía., Corrientes 1145. Catálogo P. gratis. v2f

PLAZOS Y SIN RECARGO NINGUNO, muebles, Bmé. Mitre 1046, S. del Pino y Cía. v17

30 o|o MAS BARATO DE TODAS LAS mueblerías, Bmé. Mitre 1046, S. del Pino y Cía. v17

10 $ POR MES, CAMAS DE BRONCE inglesas, Bmé. Mitre 1046, S. del Pino y Cía. v17

MITAD DE PRECIO, LIQUIDAMOS grandioso stock de muebles extranjeros y del país, Bmé. Mitre 1046. v17

$ 12.50 JUEGOS DE COMEDOR, APArador, mesa y 6 sillas, Baratti Hnos. y Cía., Corrientes 1145. Catálogo P. gratis. v2f

$ 16 BANCOS PARA JARDIN, HIErro y madera, Baratti Hnos. y Cía., Corrientes 1145. Catálogo P. gratis. v2f

GANAR TIEMPO, COMPRANDO EL muebaje en 12 mensualidades, Rivadavia 2455. v3

A LOS NOVIOS EN 12 Y 16 MENSUAlidades, muebles y alhajas, Rivadavia 2455. v3

10 Y 15 MESES DE PLAZO Y SIN mayores requisitos, se vende en la mueblería de Bomchil, C. Pellegrini 457. v14fb

EL PERSONAL DOCENTE DEL CONSEjo Nacional de Educación, á plazos, sin fiador, C. Pellegrini 457. v14fb

ANTES DE comprar, CONSULTE nuestros precios, visítenos y ganará dinero, Bmé. Mitre 1046, S. del Pino y Cía. v17

PLAZOS SIN AUMENTAR LOS PREcios, vendo todo clase de muebles, á largos plazos, C. Pellegrini 457. v14fb

$ 8 COLCHONES de ZOSTERA MARIno, frescos, higiénicos, Baratti Hnos. y Cía., Corrientes 1145. Catálogo P. gratis. v2f

CUDAN A L. SIGAL Y Cía., SARMIENto 1124, conseguirán en buenas condiciones de pago, muebles á precios muy reducidos. v17

$ 11 LAVATORIOS COMPLETOS CON palangana, jarra y balde, especiales para escritorio, Baratti Hnos. y Cía., Corrientes 1145. Catálogo P. gratis. v2f

LOS COMPRADORES DE MUEBLES, en Rivadavia 2455, paradero en 12 mensualidades, se les despacha en 10 horas. v3

TODA PERSONA SIN FIADOR CON solo referencias, vendo á 10 ó 15 meses mueblería San Nicolás, de Soly Bomchil, C. Pellegrini 457. v14fb

ANTES DE COMPRAR MUEBLES, VISItenos la mueblería San Nicolás, precios reducidos y grandes facilidades de pago, Soly Bomchil, C. Pellegrini 457. v14fb

A PAGAR EN 12 MESES, SIN FIADOR, con solo referencias y á mitad de precio se obtienen muebles, tapicería, etc., Bmé. Mitre 1046, S. del Pino y Cía. v17

VENTA de MUEBLES y OBJETOS VARIOS

COMPRAR JUEGOS DE DORMITOrio, comedor, sala, vestíbulo y de escritorio, en 12 mensualidades, Rivadavia 2455. v2

NO CONFUNDIR, SOMOS LOS UNIcos, que vendemos muebles á precio de por mayor y en 12 mensualidades, Rivadavia 2455. v2

UN 40 o|o MAS BARATO QUE EN el centro y en 12 mensualidades, muebles, cuadros al óleo, bronces, etc., Rivadavia 2455. v2

AHORA MISMO VENGAN Y SE CONvencerán de que vendemos muebles pagaderos en 12 mensualidades, Rivadavia 2455. v2

EMPLEADOS NACIONALES, MUNICIpales, Bancos, ferrocarriles, etc., á plazos, sin fiador, toda clase de muebles, Pidan catálogos. Soly Bomchil, C. Pellegrini 457. v14fb

AL COMERCIO Y AL PUBLICO EN GEneral—Se previene que don Francisco Alonso vende á don José Bonanni, las existencias, útiles y enseres del almacén de su propiedad, sito en este pueblo; los que se consideren con derecho á alguna reclamación se presentarán en el término de tres días, pasados los cuales no se atenderá ninguno.—San Cristóbal, Enero 24 de 1913.—Vendedor, Francisco Alonso. Comprador, José Bonanni. v2f

AL COMERCIO—AVISO QUE BAJO INventario tasación practicado por el balanceador y rematador público señor Juan C. Chiariello, escritorio Santiago del Estero 821, U. Telef. 5499 (Libertad), he vendido al señor Santiago Samperio, todas las existencias del almacén de mi propiedad situado en esta capital calle Chile 2501 esquina Alberti; los que se consideren con derecho á reclamaciones contra dicho negocio, se presentarán dentro del término de tres días, pasados los cuales no se atenderá ninguno.—Buenos Aires, 2 de Febrero de 1913.—José María Roces. v4

AL COMERCIO—AVISO QUE BAJO INventario tasación practicado por el balanceador y rematador público, señor Juan C. Chiariello, escritorio Santiago del Estero 821, U. Telef. 5499 (Libertad), he vendido al señor Manuel Maquieyra, todas las existencias del almacén de mi propiedad, situado en esta capital, calle Honduras 1402 esquina Thames; los que se consideren con derecho á reclamaciones contra dicho negocio se presentarán dentro del término de tres días á contar de la fecha. Buenos Aires, Febrero 2 de 1913.—Ramón Cassamagnaghi. v4

AL COMERCIO—AVISO QUE BAJO INventario tasación practicado por el balanceador y rematador público, señor Juan C. Chiariello, escritorio Santiago del Estero 821, U. Telef. 5499 (Libertad), he vendido al señor José Valdés Fernández, todas las existencias del almacén de mi propiedad situado en esta capital, calle Humberto I 3099 esquina General Urquiza; los que se consideren con derecho á reclamaciones contra dicho negocio se presentarán en el plazo de 3 días á partir de la fecha, 2 de Febrero de 1913. — Radi Terenziani, vendedor; Nicola Cattáneo, comprador. v4

AVISO AL COMERCIO Y AL PUBLICO en general que he vendido á los señores Santiago Paletta y Hno. mi negocio de cigarrería y agencia de lotería situado en esta capital, calle E. Unidos 3600 esq. Boedo. Los que se consideren con derecho á cobro ó reclamaciones, deberán interponerlas dentro de tres días á contar desde la fecha, pasando este plazo no serán atendidas.—Buenos Aires, Febrero 1o. de 1913.—José M. Mariña. v2

AL COMERCIO Y AL PUBLICO EN GEneral—Se previene que don Francisco Alonso vende á don José Bonanni, las existencias, útiles y enseres del almacén de su propiedad, sito en este pueblo; los que se consideren con derecho á alguna reclamación se presentarán en el término de tres días, pasados los cuales no se atenderá ninguno.—San Cristóbal, Enero 24 de 1913.—Vendedor, Francisco Alonso. Comprador, José Bonanni. v2f

AL COMERCIO—AVISO QUE BAJO INventario tasación practicado por el balanceador y rematador público señor Juan C. Chiariello, escritorio Santiago del Estero 821, U. Telef. 5499 (Libertad), he vendido al señor Manuel Alonso Vidal, mi negocio de almacén de comestibles y bebidas sito Alvarez Thomas núm. 2091 esquina Donado. Los que se crean con derecho á reclamaciones deberán hacerlas dentro de 3 días á contar desde la fecha, pasados los cuales no serán atendidos.—Buenos Aires, Febrero 2 de 1913.—Vendedor, Nicolás Bosio; comprador, Manuel Alonso Vidal. v4

AL COMERCIO — AVISO QUE BAJO inventario tasación practicado por el balanceador público señor José A. Repetto, escritorio Maza 915, U. Telef. 1000 (Mitre) he vendido al señor Pablo Bonis mi negocio de almacén de comestibles y bebidas sito Bella Vista 1602-8. Los que se crean con derecho á reclamaciones deberán hacerlas dentro de tres días á contar desde la fecha, pasados los cuales no serán atendidos.—Febrero 1º, de 1913.—Vendedor, Eugenio Cartosegna; comprador, Pablo Bonis. v4

AL COMERCIO — AVISO QUE BAJO inventario tasación practicado por el balanceador público señor José A. Repetto, escritorio Maza 915, U. Telef. 1000 (Mitre) he vendido á los señores Barón Hnos. y Currás mi negocio de almacén de comestibles y bebidas sito San Juan 3001 esquina Rioja. Los que se crean con derecho á reclamaciones deberán hacerlas dentro de tres días á contar desde la fecha, pasados los cuales no serán atendidos.—Buenos Aires, Febrero 2 de 1913.—Vendedores, Andrés Catena y Hnos.; compradores, Barón Hnos. y Currás. v4

AL COMERCIO — AVISO QUE BAJO inventario tasación practicado por el balanceador público señor José A. Repetto, escritorio Maza 915, U. Telef. 1000 (Mitre) he vendido al señor Antonio Trotta mi negocio de almacén de comestibles sito en la calle Saavedra 961. Los que se crean con derecho á reclamaciones deberán hacerlas dentro de tres días á contar desde la fecha, pasados los cuales no serán atendidos.—Buenos Aires, Febrero 2 de 1913.—Vendedor, Cayetano Rega; comprador, Antonio Trotta

ALQUILER DE CASAS

ALQUILO CASA MODERNA DE 5 PIEZAS para familia, Vieytes 106. v3

ALQUILO ESPLENDIDA CASA, CON 3 salas y 5 piezas, 250 $, Entre Ríos 341. v2

ALQUILO DEPARTAMENTO 1er. PISO, 3 piezas, comodidades á persona mayor. Independencia 1456. v2f

ALQUILASE MUY BUENA CASA 7 piezas, luz eléctrica y cloacas, Garay número 2020. v7

ALQUILASE EN EL CENTRO DE FLORES, casita chicho, por 145 $, Bolivia 616. v3

ALQUILO LINDA CASA CON VESTIBULO, 2 salas, 3 piezas, baño, 130 $, Malabia 627. v2

ALQUILO CASITA FLAMANTE, TRES piezas y comodidades 75 $, Guayra 4932, Villa Urquiza. v3

ANDES 875, CASA BAJA, LUJOSA, Alquilase, tratar en ella de 8 á 10 y de 3 á 5 ó Piedras 1219. v2f

ALQUILASE EN FLORES, AVENIDA Carabobo 384, casa moderna, todo confort, 8 piezas. v2f

ALQUILASE AMPLIA CASA MODERNA, á una cuadra de Triunvirato, Camargo 860. v2f

ALQUILASE CASA NUEVA, CON SALA, comedor, vestíbulo, 3 dormitorios, servicios, Dungeness 575. v2f

ALQUILANSE casas Y DEPARTAMENtos confortables, con aire y luz, Paraguay 2456. v2f

ALQUILO LA CASA ESTEBAN BONORIno 309; tiene 5 piezas, agua, gas y baño; tratar Falcón 2364. v2f

ALQUILO DOS CASITAS DE ALTOS, Quintino Bocayuva 1084 y 1086 (antes Artes y Oficios). v2f

ALQUILO CHALECITO 2 PIEZAS, COmedor, cocina, jardín y todas comodidades, $ 45, Orán 1118, Floresta. v2f

ALQUILASE CASA, 7 PIEZAS, LUZ eléctrica, gas, baño, comodidades, Arévalo 2277; tratar P. de Julio 1600. v2f.

ALQUILASE CASA DE 9 PIEZAS Y DEmás comodidad, Quintino Bocayuva 548, (antes Artes y Oficios). v2f

ALQUILO CASAS DE ALTOS Y BAJOS y un subsuelo, con todas comodidades. Billinghurst 226|28|30. v2f

ALQUILASE CASA ALTA, 150 $, 6 PIEzas, baño, Brandsen 1561 entre M. de Oca y Hornos. v4

ALQUILASE CASA DE ALTOS, CON sala y demás comodidades, Paraguay 3053.

ALQUILO CASA DE 2 PIEZAS, COCINA y pieclta de alter, con galpón de altos, Hidalgo 1524, Villa Crespo.

ALQUILASE DEPARTAMENTO, DE 2 piezas, cocina y cuarto de baño, Carlos Calvo 4250. v4

ALQUILASE CASA, 3 PIEZAS Y DEMAS comodidades, Las Piedras 1036, precio 30 $, Lanús, F. C. S.

ALQUILASE CASITA ALTOS, FLAMANte, 4 piezas y dependencias 130 $, Chile 1462. v4

ALQUILASE CASA, LARREA 150, CON 8 piezas y demás comodidades, tratar Maipú 69.

ALQUILO CASA, TODO CONFORT Y COmodidades, 7 habitaciones, Estados Unidos 4018. v3

ALQUILO PRECIOSAS CASAS NUEVAS con ascensores y confort, Charcas 1619 y Montevideo 1012. v12

ALQUILASE CASA CHICHE, DE ALtos, con 6 piezas, vestíbulo, cuarto de baño y demás dependencias, Chile 1325.

ALQUILO EN BANFIELD, CASA CON 4 piezas, baño y todas comodidades, 70 $, Maipú 568. v3

ALQUILASE CHALECITO CHICHE MUY barato, Centenera y Somellera, Caballito Sud, tratar Castro Barros 509.

ALQUILASE CASITA DE ALTOS, 4 piezas y una pieclta, Billinghurst 694, llaves en los bajos, esquina. v4

ALQUILO CASA EN FLORESTA, CON 3 piezas, baño y terreno en 65 $, Morón 3611.

ALQUILO CASA, SALA, 2 PIEZAS, COmedor, aguas corrientes, Anchoris 295; tratar Lániers 1228, precio 115 $.

ALMIRANTE BROWN 831, ALTOS, alquilo casita, 4 piezas, veria de 8 a. m. á 7 p. m.

ALQUILO CASITA, 20 $, PASANDO puente Alsina, combinación de tranvías, tratar Cangallo 4347.

ALQUILASE CASA DE LUJO, 7 PIEZAS y dependencias, Charcas 2370, llaves y tratar Charcas 2372.

ALQUILASE CASA, 6 PIEZAS Y DEMAS, veria Godoy Cruz 1871, tratar Charcas 4319.

ALQUILANSE DEPARTAMENTOS DE 7 y 4 piezas, mucha luz, Uruguay número 1223. v3

ALQUILASE CASA RECIEN CONCLUida, con 5 piezas y 2 de servicio, con ascensor, confort moderno, etc., Peña 565. v2f

ALQUILASE EN FLORES, LINDA CASA nueva, calle Terrada 580, llaves en el almacén, tratar Maipú 631, de 2 á 6. v3f

ALQUILASE FLORESTA 6 CUADRAS de Rivadavia, casita nueva, 2 piezas, cocina, etc., 35 $, datos Coronel Díaz 408. v2

ALQUILASE ESMERALDA 474, DEPARtamento á la calle, mucho aire y luz, conveniría para oficina, comercio ó taller. v3f

ALQUILASE CASA ALTOS, TODO confort moderno, 7 piezas principales y dependencias, 250 $, Brandsen 1576. v4

ALQUILASE CASITA, SALA Y PIEZA, balcón, adoquinado, rodeada de tranvías en 55 pesos, calle Castillo 184, tratar General Paz 235, Belgrano.

ALQUILASE UNA CASA NUEVA, 9 lujosas habitaciones, gran terraza, baño, servicio, luz eléctrica y gas, $ 150, se precisa, hay garage, Cabildo 3875. v3

ALQUILASE CASA MODERNA DE tres piezas, cocina, baño, w. c., servicio con su instalación de luz y aguas corrientes, calle Pergamino 683. v3

ALQUILASE EN FLORESTA CASA DE 7 habitaciones, dependencias, gas, agua fondo, etc., Provincias Unidas 3671, precio 170 $, tratar Lautaro 342. v2

ALQUILO CASITA CON 2 SALAS, ANtesala y una pieclta, calle Camargo 231, casi esq. Lavalleja, tratar Díaz Vélez 3802, llaves almacén. v3f

ALQUILASE CASA MODERNA, CON vestíbulo, luz eléctrica, baño caliente y frío y demás comodidades, Paraguay 4663. v3f

ALQUILO UNA CASITA RECIEN CONstruida compuesta de sala, antesala, cor-mitorio y comedor, calle Moreno 481, San Martín. Tratar E. Unidos 1950. v3

ALQUILASE CASA CON TODAS COMOdidades, Alsina 974. Veria de 9 á 10 a. m. Tratar Defensa 188, altos, después de la 1 p. m. v3f.

ARENALES 3081 A MEDIA CUADRA de Santa Fe se alquila casa de altos recién terminada, 7 habitaciones y demás dependencias, edificación moderna. v4f.

ALQUILASE CASA DE TRES DORMITOrios, comedor, baño, jardín y demás, Orán 3241, Villa del Parque, tratar Tacuarí 112.

ALQUILASE CHALET EN BANFIELD, 7 habitaciones, etc., árboles y quinta, precio 70 $, informes almacén Buena Vista, tratar Corrientes 1774.

ALQUILASE DEPARTAMENTO LUJOSAmente amueblado ó dos salas juntas ó separadas á matrimonio sin hijos ó caballeros solos, Corrientes 1211. v4

ALQUILANSE CASAS CON TODO CONfort, 7 piezas y servicio, con parquets, decoraciones, baños instalados frios, etc., precio muy reducido, Victoria 2026. v2f

ALQUILO CASA MODERNA EN 140 $, Sapiens 1521, entre Añasco y Monte Egmont, sala, vestíbulo, comedor, 3 dormitorios fondo molino y demás comodidades, tranvías 94, 95, 96 y 89.

ALQUILASE CASA, VENEZUELA 567, primer piso, 5 piezas, 2 piezas chicas para servicio, cocina y baño, edificio moderno, hay ascensor, tratar Chacabuco 210 (altos). v2f

ALQUILASE CHALET NUEVO 7 HABItaciones, cuarto baño, cloacas, fondo con árboles frutales y demás comodidades á 2 cuadras de Rivadavia, 135 pesos, Avellaneda 4565, Vélez Sarsfield.

ALQUILO EN 130 PESOS PRECIOSA casita nueva decorada que vale 150; sala, escritorio, 3 dormitorios, 2 piecitas, baño, cocina, vestíbulo, electricidad, Otamendi 108. Llaves Bogotá 111.

ALQUILASE LA HERMOSA CASA, Arroyo 1064, altos y bajos, 10 piezas, dos cuartos de baño con sus instalaciones completas, artefactos eléctricos, etc., etc., abierta de 4 á 5.30. Tratar Maipú 69.

ALQUILANSE CASAS NUEVAS, LUJOsas, poca familia, hall, sala, escritorio, ante comedor, office, baños, 4 dormitorios, Alvarez 1935, en Palermo, cerca Santa Fe, 150 $. v3

ALQUILASE CASA DE ALTO ESQUINA Castelli y Sarmiento, cinco piezas todas con balcón á la calle y demás comodidades. Veria Sarmiento 2707, llaves 2701 y tratar Uruguay 483. v4

ALQUILASE LA CASA CALLE URQUIZA 1448, compuesta de sala, 4 piezas, baño, cocina, gas, agua, patio de 50 varas, 6 más los departamentos cómodos para matrimonio, todo recién refaccionado, veria de 12 á 7. v3

ALQUILASE PETIT HOTEL, CABILDO 1763 al 1265, hall, escritorio, sala, antesala, comedor, antecomedor, office, terrazas, jardín; planta alta: hall, 6 dormitorios, billotte, cuarios baño y terraza; veria á toda hora. v2

ALQUILO CASITA CON 2 SALAS A LA calle, antesala, puerta zaguán, cuarto año y las demás comodidades, tranvía 4 la puerta, agua, semidirgente la ordenanza con su molino, por 60 $ mensuales, para tratar Victoria 2301. v2

ALQUILO BARATISIMO CASA EN FLOres, al lado de Rivadavia, acaba de avenida 3 la vende en mensualidades, con poco anticipo, pagando casi el mismo alquiler, bulevar San Eduardo 4550, tratar Fonseca 665.

ALQUILER DE CASAS

ALQUILO CASA NUEVA, ARCOS 3525, á una cuadra est. Núñez y tranvía 35, 5 piezas, vestíbulo y servicio, 120 pesos. v3

ATENCION! GRATIS PARA LOS PROpietarios de casas y útil para los inquilinos. La Canción Comercial presta la fianza á todas las personas de buenos antecedentes y entrega contrato á los propietarios, obligándose á pagarles puntualmente, cada treinta días, el importe de los alquileres, pedir informes, B. Mitre 553. v10f

APARTAMENTOS EN LA AVENIDA DE Mayo y plaza del Congreso de 5 y 6 piezas con todo confort, piezas de servicio, baño con agua caliente, calefacción, dos ascensores, servicio de porteros, se alquilan en el palacio de La Inmobiliaria, Avenida de Mayo 1410 al 1480; verlos á cualquier hora, tratar San Martín 235. v3

ALQUILO EN EL CABALLITO, CALLE Rojas esquina Yerbal 806, á una cuadra del tivadavia y estación Caballito, una casa nueva, flamante, 5 piezas y una de servicio, cocina económica, cuarto de baño y demás dependencias en $ 160, otra en la misma acera, Yerbal 828, en igual condición en 150 $, varias todos los días y tratar B. Mitre 2890. v3

ADMINISTRACION DE PROPIEDADES del Banco de Italia y Río de la Plata, Bartolomé Mitre 448.

CASAS PARA ALQUILAR

AVELLANEDA 337—Lujosa casa, compuesta de dos salas á la calle, vestíbulo, seis dormitorios, comedor, cuarto de baño, dos piezas de servicio, cocina, sótano, dos piecitas, jardín y comodidades; llaves al núm. 266.

LANUS (F. C. S.)—General Ferré 124. Espléndido chalet, con toda clase de comodidades: dos salas, vestíbulo, tres dormitorios, amplio jardín, etc. Se alquila también con contrato. Llaves Villeapalio número 739.

ECHEVERRIA núm. 4151—Linda casa de tres dormitorios y demás comodidades. Llaves en el Blanco.

TUCUMAN 2756—Casa de altos, recién refaccionada, compuesta de una sala, escritorio, comedor, tres dormitorios y demás comodidades. Abierta de 2 á 4 p. m.

TRES ESQUINAS núm. 109—Linda casita de cuatro piezas y comodidades. Llaves en la sucursal núm. 2 del Banco, Avenida Montes de Oca 2099.

RAMOS MEJIA 1041—Linda casa de altos, compuesta de una sala á la calle, tres dormitorios, vestíbulo, baño y comodidades. Llaves en la misma.

CARLOS CALVO 2721—Amplia casa compuesta de una grande sala á la calle, un salón, cinco piezas, dos piezas de servicio, cuarto de baño, etc. Se alquila para cualquier clase de negocio. Abierta todo el día.

LAVALLE 2630—Casa de altos de dos salas, dos dormitorios y comodidades. Llaves al 2628, departamento 2.

SINCLAIR 2382 ESQ. DEMARIA—Amplia casa de cinco piezas, todas con balcón á la calle, comedor, gran azotea, llaves al almacén, bajos.

DEPARTAMENTOS

CORRIENTES ESQ. PUEYRREDON — Hermosos departamentos de altos, internos y á la calle, con todo lujo y confort; casa recién construida, luz eléctrica, ascensor, calefacción, etc. Llaves al encargado.

SAN MARTIN 1224—Gran departamento, interior de altos, compuesto de vestíbulo, tres piezas, comedor, baño, lavatorio, cuarto de servicio y comodidades. Casa recién construida; dos ascensores, calefacción. Llaves al encargado.

VICENTE LOPEZ 446—Departamento 3, compuesto de cinco piezas, cuarto de baño y demás comodidades. Llaves al encargado.

BARROS MEJIA 1036—Pequeño departamento, compuesto de una pieza, w. c. y cocina. Llaves al núm. 1044.

NICARAGUA ESQ. GODOY CRUZ—Hermoso edificio, recién construido, modernas comodidades. Lindos departamentos de 60 á 100 $. Llaves al encargado.

BILLINGHURST 2057—Departamento 14, de altos, compuesto de cuatro dormitorios, cocina, patio, etc. Llaves al encargado.

ESCRITORIOS

SAN MARTIN 524—Varias piezas internas para escritorios. Casa recién construida, dos ascensores, calefacción, etc.; llaves al encargado.

NEGOCIOS

ESPINOSA ESQ. PALIQUE—Amplio negocio para carnicería, con todas las correspondientes instalaciones, dos piezas, altillo, pesebre, cocina y galería. Llaves en el almacén San Juanito esquina San Martín. Para mayores datos, dirigirse á la Oficina Administración de Propiedades del Banco, Bartolomé Mitre 448.

ADMINISTRACION DE PROPIEDADES del Banco Francés del Río de la Plata, Reconquista 157.

SE ALQUILA

P. DE JULIO 1116—Amplio y hermoso local modl., con sótano, entrepiso y dependencias, 650 $.

P. de JULIO 1124—Regias casas modernas, 6 piezas principales, vestíbulo, baño completo, ascensor, portero y dependencias, 250 $.

P. DE JULIO 1124—Departamentos regios, 4 piezas, baño completo, instalaciones de luz eléctricas, etc., 110 $.

RIVADAVIA 1569 y 1575—Modernas, frente al Congreso, 7 piezas principales, vestíbulo, ascensor, portero y dependencias, 300 á 330 $.

AYACUCHO 417—Modl., 5 piezas, vestíbulo y dependencias, 250 $.

CORRIENTES 1994—Modl., 6 piezas, vestíbulo y dependencias, 350 $.

CARLOS PELLEGRINI 614—Hermosa casa modl., 8 piezas principales, hall y dependencias, 700 $.

CORRIENTES 783—Cómodo entrepiso y dependencias, 750 $.

CORRIENTES 783—Hermoso sótano y dependencias, 650 $.

CORRIENTES 785—Regios pequeños departamentos, 4 piezas principales y dependencias, de 280 á 350 $.

FRANKLIN 1150, ESQUINA 1663, SAN SALVADOR 566—Hermosas casas modernas, 5 piezas principales, jardín y dependencias, de 80 á 100 $ cada una.

VELAZCO 700 esq. Acevedo—Buena esq., salón neg. 3 piezas y dependencias, 100 pesos.

ARAOZ 1750-2—Salón pieza y dependencias, 35 $.

ASASCO 537—Salón, 3 piezas y dependencias, 100 $.

CONGRESO 3360—Modl., 4 piezas y dependencias, 80 $.

DARWIN 1345—Modl., 4 piezas principales y dependencias, 90 $.

GUEMES 2963—Deptos. recién construidos, 3 piezas principales y dependencias, de 90 á 100 $ cada uno.

AGUILAR 2599 ESQ. AMENABAR—Buen local sótano, 2 piezas y dependencias, especial para almacén, tienda, farmacia, etc.

AGUERRE 456 y 480—Modrs., 4 piezas principales y dependencias, 110 $.

GUEMES 3108—Modl., 6 piezas principales y dependencias, 170 $.

CHACABUCO 1010—Deptos. modernos, 7 piezas principales y dependencias, 220 $.

LAGUNA 1009—Modl., 3 piezas y dependencias, 50 $.

ACEVEDO 1940—Amplia, 10 piezas y dependencias, 280 $.

TUCUMAN 661 y 663—Modls., 7 piezas principales y dependencias, 300 y 500 $.

S. PEDRO 4110 (Floresta)—Modl., 3 piezas, jardín y dependencias, 45 $.

24 DE NOVIEMBRE 423 y 425—Mods. y amplias casas, 9 piezas principales y dependencias 250 $ cada una.

RIVADAVIA 1569—Deptos. mods., 4 piezas prncs. y depds., 130 $.

OBLIGADO 3587 — Modl., 4 piezas principales y dependencias, 120 $.

YERBAL 3156 y 3160—Modls., 4 piezas principales, jardín y dependencias, 130 $ cada una.

CATAMARCA 1003 y 1005—Mods., 8 piezas principales y dependencias, 260 $.

RODRIGUEZ PEÑA 60—Amplio, 11 piezas principales y dependencias.

THAMES 2127—En Palermo, regia, 8 piezas principales, hall, vestíbulo y dependencias, en terreno de 10x50, visitese de 8 á 12 y de 2 á 6 p. m. con ó sin muebles y contrato.

ARENALES 3024—Regia, 7 piezas principales, vestíbulo y dependencias, 260 $.

GUATEMALA 5175-9—Dos grandes galpones, 4 piezas y dependencias, 260 $, impuestos.

DESPACHO 1499—Salón, 3 piezas principales y dependencias, 100 $.

NECOCHEA 1472—Salón negocio y dependencias, 65 $.

SUIPACHA 512—Depto. modl. 3 piezas y dependencias, 180 $.

MEJICO 1714—Modernas, 3 y 4 piezas y dependencias, 150 á 200 $.

DEMARIA 1607—Modls., 3 piezas principales y dependencias, 95 y 110 $.

VICTORIA 1159—Modl., 6 piezas princ. y dep.

PERU 253—Hermosas casas modernas, 6 piezas principales, vestíbulo y dependencias, 200 á 250 $, impuestos.

ACEVEDO 2374—Modl., 5 piezas principales y dependencias, 180 $.

ESPINOSA 2202 ESQ. SEGUI—Salón, sót., 2 piezas y dependencias, 100 $.

J. M. MORENO 245—Modl., 6 piezas principales y dependencias, 180 $.

URUGUAY 1119—Modl., 6 piezas principales y dependencias, 180 $.

ARAOZ 1748—Modl., 3 piezas principales, vest. y dependencias, 100 $.

TACUARI 3458-460 ESQ. BELGRANO — Gran local, sótano y dependencias, 1.000.

VICTORIA 1212—Hermoso y gran local moderno, sótano, 4 piezas y dependencias, 1.000, impuestos.

LIMA 461—Buen local, sótano, pieza y dependencias, 400 $.

CORDOBA 854—Amplia, 7 piezas y dependencias, 400 $.

HUMBERTO I 2805—Modl., 4 piezas y dependencias, 100 $.

SOLER 4610—Modl., 4 piezas y dependencias, 130 $.

RINCON 1557—Depto. modl., 3 piezas y dependencias, 100 $.

G. HORNOS 569—Modl., 6 piezas y dependencias.

MORENO 430—Escritorio.

THAMES 1679—Modl., 3 piezas, jardín y dependencias, 115 $.

ACEVEDO 1394—Modl., 5 piezas principales y dependencias, 120 $.

AV. BUENOS AIRES entre Correa y Ramallo, á media cuadra de Cabildo, 4 piezas, jardín, fondo y dependencias, 35 $.

GAVILAN 975—Modl., 4 piezas principales y dependencias, 80 $.

ZAMUDIO 1052—Amplia, 7 piezas y dependencias, 80 $.

CONSTITUCION 1913—Hermosos deptos. modls., 3 piezas principales y dependencias, 350 $ cada uno.

DOLORES 417 (Flores)—Hermosa casa, 3 piezas principales, comedor, baño, jardín y dependencias, 120 $.

BELGRANO 2040, ALQUILASE LINDO departamento altos, moderno, 4 piezas, 2 de servicio, cocina, baño, luz eléctrica, etc.

CASA MODERNA, ALQUILASE, CON 6 piezas, Gral. Urquiza 1122. v3

ALQUILER DE CASAS

CASITA DE 5 PIEZAS BARRIO DE ciencas se alquila, Mansa 886. v3

CASA SE ALQUILA, BARANDI 818, verla de 8 á 11 a. m. v4

CASA SE ALQUILA, LARREA 623. v3

CASA RIOJA 1226, ALTOS 5 P. Y COM. $ 150 alquilo; tratar Lavalle 801. v10

CASITA CHICHE 3 HABITACIONES Y dependencias alquilase, Vlamonte 3864.

CASA AMPLIA Y LUJOSA, CON TODO confort, alquilo, Belgrano 1719. v2f

CASAS CON BALCON, MODERNAS, alquilo, Espora y San Juan. v2f

CASA PRIMER PISO, CON BALCON, Alquilo, Talcahuano 62, v2fb

CASA Y DEPARTAMENTOS SE ALQUIlan, Ecuador 1553. v3f

CASITA DE LUJO NUEVA, VIAMONTE 2435, llaves Vlamonte 2439. v4f

CASA MODERNA, GRANDE Y LUJOSA 118 $ alquilo, Av. Chubut 780. v2f

CASA Y DEPARTAMENTO SE ALQUIlan, Pueyrredón 1727. v6

CASA Y DEPARTAMENTOS SE ALQUIlan, Ecuador 1353. v6

CASA SE ALQUILA, CHACABUCO 635. v3

CASA SE ALQUILA, VENEZUELA 1523, con 6 piezas y demás comodidades. v3

CASA BAJA, SE ALQUILA, GENERAL Hornos 1069, alquilar 250 $. v3

CASITA EN FLORESTA, 60 $ POR MES, Manuela M. del Castillo y Pozo. v4

CASA RECIEN CONSTRUIDA 6 PIEZAS todo confort alquilo, Piedras 1269. v4

CASA SE ALQUILA COCHABAMBA Y Palacios, Barrio, tratar Pavón 2102. v3

CASA MODERNA, SALA, VESTIBULO, comedor, 5 dormitorios, baño, alquilo, Cochabamba 3536.

CASA BAJA ALQUILASE MUY BARAta, gran fondo, luz, aire, comodidades. Medrano 1345, esq. esquina Córdoba.

CHALECITO QUE ESTA POR TERMIInarse, muy cómodo, se alquila en Belgrano, Mellan 2142. v2f

CASITA LUJOSA ALQUILO Á UNA CUAdra estación Ciudadela, San Martín y 25 de Mayo, tratar Lima 150, M. Piñeiro.

CASA DE ALTOS, 6 PIEZAS, PATIO, etc., alquilo, Bermejo 76, de 9 A 11 y de 2 á 4. v3

CASA RECIEN CONSTRUIDA, SE Alquila, con todas comodidades, se presta para familia grande, Maza 1148.

CASA ALTA, PARA FAMILIA, CON 7 piezas, alquilase en 150 $, bien situada, Serrano 1966, Palermo. v3

CABALLITO, FIGUEROA 807 Y CUCHA Cucha, altos, casa de 5 p. y com. alquilo 95 $, tratar Lavalle 801. v17

CASITA ALQUILO 40 PESOS, 3 PIEZAS, Avellaneda 3574 continuación de Salcedo, tranvía 9, llaves al lado. v4

CASAS CON TODAS COMODIDADES para familias, se alquilan, Salta 170 y 186; tratar en el 184. v3

CASA ALTOS, NUEVA, SALA, ESCRITOrio y 4 piezas, baños, alquilo, 150 $, Federico Lacroze 3723. v2

CASITAS DOS SE ALQUILAN, 6 PIEzas, 40 $ cju, Montiel y Areco, Mataderos, estásirse Rivadavia 8164. v2f

CASA TODO CONFORT, ALQUILASE, PIso bajo, 5 piezas, servicio, calefacción ascensor, baño completo, Junín 987. v3fb

CASA SE ALQUILA CON 6 HABITAciones, Muñiz 1261, tratar Catamarca 947. v2f

CASA SE ALQUILA, SALA, TRES PIEZAS vestíbulo, baño y terraza 210 $, Convención 455. v2

CASA SE ALQUILA DE ALTOS, 7 PIEzas y dependencias, servicios, con balcones á la calle, Corrientes 1648. v2

CASITA ALTOS EN PALERMO ALQUIlo, Uriarte 2212 ó 60 $, como está, tratar Lautaro 842, Flores. v2

CASA CHICHE, A MEDIA CUADRA DE Cabildo, recién construida, para corta familia, se alquila, Guanacahue 2447. v2f

CASA DE ALTOS, 7 SALONES, CON balcón á la calle y demás comodidades en $ 125, Chubut 704. v2fb

CASA MODERNA SE ALQUILA CON LOdo confort, lujosamente decorada, Pueyrredón 688, tratar Maipú 786. v2fb

CASA MODERNA, LUJOSA, 11 PIEZAS y comodidades, 250 $, Moreno 3324, tratar 3326.

CASA CHALET, MODERNA, CON JARdín, se alquila, 3 de Febrero 1747, Belgrano. v2f

CASA TODO CONFORT 5 PIEZAS Y SERvicios, 2 cuadras estación Coghlan, alquiler 130 $. Bebedero 4183. v2

CASA EN DEVOTO SE ALQUILA, 1.000 varas, molino, jardín y amplias comodidades, José Cubas 4556.

CASA SE ALQUILA, MEDRANO 493, con 6 habitaciones, baño, pieza de servicio, veria y tratar, Sarmiento 3994. v5

CASITA ALQUILO CON UNA PIEZA O Pieclta, mucho terreno al frente, para cualquier industria, por 45 $, Méndez de Andés 602, Caballito, se hace contrata.

CASA MODERNA, VIAMONTE 2110, DE 7 habitaciones y dependencias, se alquila, razón en la misma, de 9 á 11 y de 2 á 5. v4

CASA EN LO MEJOR DE CABALLITO de 4 piezas y jardín se alquila, precio módico, Hortiguera 672, línea 3 en la esquina. v3

CASA ALTA ALTA ESQUINA MODERna, vestíbulo, 4 piezas, baño, 2 c. servicio, guarnarropa, gran cocina á gas, etc. alquilase en 110 pesos, Dean Funes 1695.

CASA ALQUILO EN FLORES, PEDERnera 752, llaves panadería, 2 dormitorios, comedor, pieza chica, baño, cocina económica, tratar Cangallo 2501. v3

CHALET DE MADERA BIEN CONStruido, 3 piezas, galería, baño y cocina, se alquila, Tagle y vía ferrocarril, una cuadra de la Avenida Alvear. v3

CASITA ANTIGUA, 3 PIEZAS, MUCHO terreno y frutales alquilase, Ancón 378, una cuadra de Santa Fe y Dorrego, llaves Santa Fe 5725. v2f

CASA MODERNA SE ALQUILA, EN Benfield, con todas comodidades, gran fondo, jardín al frente, Independencia 211; tratar al lado. v2

CASA CON MUCHO FONDO SE ALQUIla, 4 piezas, pieza madera, etc., Andrés Arguibel 2137, á una cuadra de Santa Fe altura del 5200, $ 130. v2

CASA MODERNA SE ALQUILA, EN VIlla del Parque, Av. San Martín esq. Nazarre, 2 piezas, comedor, 2 piezas altas, baño y jardín, $ 80, tranvía 86 en la puerta. v2f

CASA CHICHE SE ALQUILA DE 5 HAbitaciones y vestíbulo y demás dependencias por $ 140, Thames 820 tratar B. Mitre 1140 de 8 á 11 a. m. v4

CASA COMODA, AMPLIA Y CON TODO confort, casa para familia numerosa ó club, se alquila, Victoria 1051, tratar, Maipú 786. v2

CASA MODERNA, 10 HABIT Y DEPENdencias, alquilase, Rincón 66, 70, piso, visitar de 9 á 10, tratar, Chile 2944, de 1 á 2. v2fb

CASA SE ALQUILA, RIVADAVIA 2734, con 6 habitaciones, cuarto de baño, cocina, 2 piezas de servicio é instalación eléctrica. v2f

CASA DE ALTOS SE ALQUILA, BULNES 780, compuesta de 6 habitaciones, cuarto de baño, cocina, piezas para servicio y amplios patios, ocurrir Corrientes 3845. v6

CASA SE ALQUILA, MODERNA, EN Belgrano, cerca estación, tranvía en la puerta, 150 $, Blandengues 2232, abierta de 2 á 5. v3f

CASA MODERNA SE ALQUILA, CON 8 habitaciones y toda clase de comodidades, Yerbal 3786. Las llaves en el almacén de al lado, tratar Rivadavia 3711. v3f

CASA MODERNA, PRIMER PISO, LUjosa é independiente, siete piezas principales, baño, cocina, dos piezas de servicio, se alquila, 1.er cuerdo de Irigoyen 1630, tratar Sarmiento 562, altos, $ 250 por mes. v4

CASA FLAMANTE, A 1 CUADRA DE Cabildo, 7 habitaciones, baño, vestíbulo, agua corriente, jardín, se alquila, Gral. Paz entre M. Pedraza y Guayra, llaves en el almacén. v3

CASA-QUINTA SE ALQUILA EN LANUS Oeste con todas comodidades, calle Luis María Drago 543 esquina 2 de Mayo á tres cuadras de la estación del tranvía 102. Tratar Ayacucho 1405, Buenos Aires.

CASAS ALQUILO DOS EN BELGRANO, Bebedero 2723, una monada, que 3 piezas, baño jardín, y Quesada 2740, como para subalquilar, 9 piezas, baño, tratar Defensa 542 Martínez.

CASAS EN BELGRANO — ALQUILANSE casas cada una 2 piezas, cocina, baño, agua corriente, en 55 y 60 $, por mes, cerca estaciones ferrocarril y tranvía; ver y tratar Olaguer 3065. v2f

CASAS GRANDES Y CHICAS CON agua corriente y cloacas se alquilan en Palermo á 2 y 4 cuadras de la Avenida Santa Fe y 6 de los Portones, tranvías para todas direcciones en la puerta, llaves Charcas 4640. v3

CASA DE ALTOS, DE 5 PIEZAS, baño, cocina, etc., con artefactos sanitarios y de celctricidad, cómoda para familia, consultorio ó escritorio se alquila, Victoria 1355, tratar Arenales 3125, de 8 á 10 a. m. v3f

CASA EN $ 75 EN CASEROS F. C. P. Avenida San Martín 942, á 4 1|2 cuadras de la estación, 3 piezas, cuarto de baño instalado, cocina, w. c., molino, agua y cloacas, 4.000 varas terreno con árboles, otra igual á la anterior, $ 60, tratar Caseros 974, 2o. piso, Buenos Aires. v2f

DEPARTAMENTO ALQUILASE, 110 $, Cangallo 1534.

DEPARTAMENTO ALQUILO, TRES PIEzas, balcón, 55 $, Piedras 194. v2

DEPARTAMENTO DE DOS PIEZAS Y comodidades, se alquila, Lima 457.

DEPARTAMENTO 4 PIEZAS, moderno, se alquila, Cochabamba 2364. v4

DEPARTAMENTO ALQUILO DE 3 PIEzas, Larrea 434. v3

DEPARTAMENTOS DE 3 PIEZAS SE Alquilan, Rivadavia 2862. v3

DEPARTAMENTO CENTRAL SE ALquila 4 y 5 piezas, Venezuela 870. v2

DEPARTAMENTO DE 4 PIEZAS, BIEN ventilado se alquila, Maipú 942.

ALQUILER DE CASAS

DEPARTAMENTO SE ALQUILA 3 PIEzas y dependencias, Salta 965. v3

DEPARTAMENTO ALQUILASE 3 PIEZAS cocina, baño, 50 $, Cangallo 3537.

DEPARTAMENTO ALQUILO, 35 $, Güemes 237, llaves al 229. v3

DEPARTAMENTO MODERNO, AMPLIO patio, se alquila, Warnes 154. v2f

DEPARTAMENTO MODERNO CON BALcón alquilo, Ayacucho 1045. v2f.

DEPARTAMENTOS REGIOS PARA familia alquilanse, Callao 884. v8f

DEPARTAMENTOS SE ALQUILAN, JUNcal 2376. v3f

DEPARTAMENTO LUJOSO, 7 PIEZAS, Sauvedra 244, hay portero. v4f

DEPARTAMENTOS ALQUILANSE, Rivadavia 3332. v2f

DEPARTAMENTOS NUEVOS SE alquilan, Carlos Calvo 869. v2f

DEPARTAMENTO HERMOSO ALQUILO, Santa Fe 4546. v2f

DEPARTAMENTOS SE ALQUILAN DE 70, 80 y 150 $, Venezuela 2354. v2f

DEPARTAMENTO HERMOSO CON TOdas cómodidades, alquilo, Junín 1030. v3f

DEPARTAMENTOS MODERNOS, recién construídos, alquilo, Ecuador 1371. v2f

DEPARTAMENTO MODERNO CON MUcha luz y aire, alquilo, Tucumán 1544. v2f

DEPARTAMENTOS NUEVOS CON TODO confort, se alquilan, Pueyrredón 1174. v3fb

DEPARTAMENTO ESPACIOSO PARA numerosa familia, 110 $, Tacuarí 1753. v2

DEPARTAMENTO MODERNO ALQUILO, mucha luz, Andes 1246, tratar al fondo. v3f

DEPARTAMENTOS TRES PIEZAS 35 $, negocio con pieza 60 $, Bolaños 200. v4

DEPTO. NUEVO ALQUILO, 4 PIEZAS, 20 $, French 2252 esq. Arcuénaga. v2f

DEPARTAMENTO CENTRAL 5 PIEZAS, cocina, etc. alquilase barato, Maipú 556. v2

DEPARTAMENTO Y CASA SE ALQUIla á personas mayores, Libertad 1240. v2

DEPARTAMENTO A LA CALLE, AScensor, 140 $, 3 piezas, 25 de Mayo 638. v3

DEPARTAMENTOS 3 PIEZAS INDEpendientes recién construídas, baño instalado se alquilan, Piedras 1262. v4

DEPARTAMENTOS DE 2 Y 3 PIEZAS, cómodos, se alquilan barato, Bella Vista 20-2, tranvías 85, 86, 94 y 95. v3

DEPARTAMENTOS ALQUILANSE CON dos piezas y servicio en 50 $, Espinosa 1470. v2f

DEPARTAMENTOS CENTRALES Y elegantes casa sería se alquilan en 120 y 110 pesos, Alsina 1150. v4

DEPARTAMENTO DE 2 PIEZAS, CON mucha comodidad se alquila, Matanza 170. v2f

DEPARTAMENTOS Y CASA modernas se alquilan de 3, 4 y 6 piezas, todas comodidades, Pichincha 1140. v2f

DEPARTAMENTOS RECIEN CONCLUIdos aire y luz y todo confort, Masa 1262 y San Juan. v3fb

DEPARTAMENTO 3 PIEZAS, CASA DE familia, únicos inquilinos, se alquila, Tacuarí 372. v3

DEPARTAMENTO MODERNO CON baño y agua caliente se alquila, Sarmiento 1417.

DEPARTAMENTO RECIEN PINTADO se alquila, Don Cristóbal 166; tratar Belgrano 3537.

DEPARTAMENTO 3 PIEZAS, COMEDOR comodidades alquilo, Sgo. del Estero 220.

DEPARTAMENTO SE ALQUILA, 2 LINdas piezas grandes con todas comodidades, Paraguay 3456. v4

DEPARTAMENTO DE 2 PIEZAS CENtral, con patio se alquila, Sarmiento No. 1221, dep. 14.

DEPARTAMENTOS MODERNOS SE alquilan, con todo confort, 25 de Mayo 550. v3

DEPARTAMENTOS RECIEN CONCLUIdos de 3 y 4 piezas, pieza servicio, baño, cocina, se alquilan, Tucumán 2248. v2fb

DEPARTAMENTO MUY COMODO para familia se alquila en Victoria 1385, piso 2do. tratar Chucabuco 78, escritorio 22. v3f

DEPARTAMENTO DE 2 HABITACIONES cocina y demás, es un chiche, se alquila á persona mayores, Belgrano 3692. v2f

DEPARTAMENTO ALQUILO MODERNO Alsina 1742 recien pintado, 5 piezas y comodidades. Tratar Tucumanno 1150 $ 115. v3

DEPARTAMENTOS LUJOSOS, CENTRAles, con ascensor se alquilan, Esmeralda 605 y Tucumán 1816, tratar en la farmacia de la esquina Esmeralda y Tucumán.

DEPARTAMENTO DE ALTOS EN CASA sana, 2 piezas baño y cocina alquilase Estados Unidos 441 No se admiten chicos. v3

DEPARTAMENTO DE 3 PIEZAS

... Y CASAS DE PENSION

CASA DE FAMILIA SE DA PENSION completa, pensión, precio módico, servicio ... Belgrano 749. v8

EXCELENTE PENSION CON PIEZA EN ... familia española, 55 $, Bernardo de ... 118, 3o. piso. v8

ESPLENDIDA PENSION, CON CAMA, ... $, 70 $ por día 2.50 y 3 $. Riva... 1973. v8

CASA VASCA DA PENSION ECONOMICA A 3,50 4 caballeros. Corrientes 2226. v3

FAMILIA española DA PENSION Y PIEZA A uno ó dos caballeros, Corrientes ... pio. v2f

GRAN CASA PENSION, COMIDA ESPAÑOLA, pieza pensión desde 65 $, pensión ... comida 0.75, pruebe, Cangallo 549.

HOTEL MARIANI, MONTEVIDEO 412, ... familia, precio módico. v8f

HOTEL MONDARIZ, VICTORIA 940/44, ... reformado, por día 3 $, por mes 75 $. v8f

HOTEL ITALIA, PARA FAMILIA Y pasajeros, precios módicos, Corrientes número 1619. v8f

HOTEL NACIONAL ALQUILANSE piezas ... todas horas á hombres solos y matrimonios, desde 2 $, Venezuela 848. v2f

HOTEL CENTENARIO, MEJICO 557 al 65, familias y pasajeros, buena comida y habitación, día 2, 2.50 y 3 $, mes 50 ... v3f

PENSION FAMILIAR, PIEZAS CON 1 Y 2 camas, precio módico, Moreno 552.v2

PENSION Y MEDIA PENSION, CASA DE familia, mucho aseo, Tacuarí 718. v2

PENSION Y SALA ALQUILO, MATRIMONIO ó persona sola, Cerrito 1222. v3

PENSION FAMILIA Y PIEZA AMUEblada, Moreno 711, izq. v3

PENSION EN FAMILIA POR $ 35, Perú 291.

PENSION 30 $, FAMILIA española, Venezuela 696

PENSION Y PIEZA AMUEBLADA da familia española, Lima 816. v10

PENSION CON PIEZAS SOBRE PLAZA, ... barato, familia, Defensa 1094.

PENSION Y PIEZA AMUEBLADA PARA caballeros ó matrimonio, Moreno 2087.

PENSION BUENA A LA española, SALTA 471. v3

PENSION BUENA DOY A CABALLEROS, precio módico, Cangallo 989. v3f

PENSION 35 $, CON CAMA 50, PIEZA para una persona 60, Libertad 443, 1ro. v2f

PENSION CON VINO, CAFE, 30 $, CON pieza 60, 25 de Mayo 654, 2do. piso. v2f

PENSION CON PIEZA Y MUEBLES EN familia, aiquilo, B. Mitre 1426, altos. v2

PENSION A LA española EN FAMILIA madrileña, con ó sin pieza, Lima 276, 1ro. v2f

PENSION Y PIEZA EN FAMILIA A precio módico, 24 de Noviembre 163, 2o. piso. v2

PENSION EN DA, PRECIOS MODICOS, se alquilan piezas amuebladas, Chacabuco 817. v4

PENSION EN FAMILIA española, PRECIO módico, con ó sin cama, Alsina 730, depto. 32, hay ascensor. v2

PENSION CON VINO, CAFE, 30 $, CON pieza 60, en casa de familia argentina, 25 de Mayo 654, 2do. piso. v2f

PENSION CON PIEZA GRANDE, ALquilo, familia vasco-española, Rivadavia 2282, 1er. piso. v3

PIEZAS AMUEBLADAS CON PENSION O pensión sola, precios módicos, Tacuarí 115. v4

PENSION Y PIEZA ALQUILO A MATRImonio ó caballero, Chacabuco 893, familia.

PENSION señora VIUDA ACEPTARIA uno ó dos pensionistas, Perú 913, piso 4.

PENSION SE DA CON O SIN PIEZA, casa de familia española, Alsina 730, depto. 32 v3

PENSION ESPECIAL $ 40 Y PIEZA PAra dos matrimonio de familia milanesa, Lima 519.

PENSION ENTERA O MEDIA, CON O sin piezas, casa española, trato familiar, precio módico, Salta 471.

PENSION Y SALA GRANDE AMUEblada á 2 caballeros, en $ 60. Venezuela 698.

PENSION FAMILIAR CON PIEZA amueblada, precio módico, todas comodidades, Chacabuco 624.

PENSION Y PIEZA PARA CABALLEro, familia italiana, trato familiar y economía, por carta N. M., Cochabamba 1868, dep. 4.

PENSION SE DA EN CASA DE FAMIlia y se alquilan sala, piezas ricamente amuebladas, á matrimonio ó personas decentes, luz eléctrica, piano para estudio, patio, casa tranquila, Rivadavia 1934, 2.o piso.

SE DA PENSION 30 $, SARANDI 715. v2

SE DA PENSION 30 $, SARANDI 715. v2

SE DA PENSION A BUEN PRECIO, CAsa de familia, Moreno 1620. v3f

SE DA PENSION A CABALLEROS, buen trato, Moreno 814, sala 2.

SE DA PENSION A señor SOLO, CASA de familia, Córdoba 868. v3

Señora ANDALUZA DA PENSION Y TIEne pieza para uno, Rodríguez Peña 149. v4

SE DA PENSION EN FAMILIA española, con ó sin pieza, Victoria 1232, dep. 5. v3

SE DA EXCELENTE PENSION POR 40 $ á dos ó tres caballeros, casa familia, Suipacha 752, dep. 2, bajos. v2

SE DA PENSION CON O SIN CAMA en casa de familia vasco-española, precios módicos, Rioja 428, dpto. 10. v2f

SE DA PENSION CON O SIN CAMA, EN familia vasco-española, precios módicos, Rioja 428, dep. 10. v3

SE DA COMIDA A CABALLEROS EN casa de familia italiana, Catamarca núm. 756. v2f

SE DA PENSION EN CASA DE FAMILIA 30 $ por mes, se alquila salita y pieza, Cangallo 2683. v2

VEGETARIANOS, PENSION EXCELENte, Rivadavia 1150. v3

CASAS Y HABITACIONES BUSCADAS

ALQUILAR SE DESEA UNA CASITA DE 4 ó 5 habitaciones para corta familia que su precio no exceda de 150 $ lo mucho, radio si es posible desde Belgrano 2 Caseros y de Balcarce á Santiago del Estero. Dirigirse por carta á J. T., Cochabamba 822. v4

CASA DE 4 PIEZAS DESEO ALQUILAR, pago hasta 180 $, radio Méjico, Victoria, Pichincha y Ponce, Venezuela 3148. v3

CASA DE 6 Á 7 PIEZAS PARA FAMIlia deseo alquilar, radio Uruguay y Suipacha, Rivadavia y Corrientes, garantía comercial. Por carta Libertad 289. v2f

DOS JOVENES DESEAN PIEZA AMUEblada y pensión en radio 10 cuadras de la plaza de Mayo, dirigirse solamente por correspondencia, Maipú 20, M. H. C.

DOS señoritas EMPLEADAS DESEAN cuarto sin muebles, frente al río, con pensión, escribir precios Sta. Marlier, dep. 2, Lavalle 1362. v2f

DESEO PARA MEDIADOS FEBRERO, 2 habitaciones y pensión, caballero solo, único inquilino, casa de familia, dirigirse A. T. O'Higgins 1155, Belgrano. v2f

DOS FAMILIAS NECESITAN CON MUcha urgencia, dos casas, una de 3 y otra de 5 á 6 habitaciones y comodidades con ó sin muebles, ofertas con datos y precios á Corrientes 346, restaurant Midi.—E. Alcaín. v2f

EXTRANJERO BUSCA PIEZA GRANDE muy bien amueblada independiente á la calle. Escribir condiciones á F. M. 35, correo central.

JOVEN SERIO, RECOMENDADO, NEcesita pieza amueblada y pensión en casa de familia, prefiere ser único inquilino; R. C., Méjico 950.

JOVEN EMPLEADO, español, DESEA pieza con ó sin muebles, ventilada, cómoda, (no importa que esté en 5o. piso) en casa tranquila de familia seria; zona de Sarmiento y Cerrito ó de Cangallo y Uruguay. Escribir datos y precio á R. B. E., Tacuarí 90. v4

MATRIMONIO JOVEN ALEMAN CON corta familia desea alquilar casa baja de cinco piezas y jardín, no más lejos que cuadras de la estación Belgrano F. C. Norte, se paga hasta $ 200, ofertas Holmberg 1877. v3

PIEZA AMUEBLADA, NECESITO COMpañero, 25 $, Tacuarí 586, altos. v2f

SEÑORA y señorita DESEAN PIEZAS EN familia, centro, A. G., Humberto I 1828. v2

SE BUSCA UNA CASA DE 2 HASTA 5 ... con comodidades, en Caballito, Rivadavia, ofertas dirigirse á ... depto. 2.

DESEA ALQUILAR UNA CASITA BA... de pocas piezas, con un ... escribir indicando precio, ó per... la Cabrera, Corrientes 1364.

SE BUSCA UNA PIEZA AMUEBLADA ... prefiribia con pensión ... Unidos á Humberto I ... Perú, por carta ó letra ... Carlos Calvo 1241. v2

SE BUSCA CASITA O CHA... de 4 ó 5 piezas, cerca ... centro de la capital ó ... estación del F. ... por escrito indi...

ALQUILER DE HABITACIONES

ALQUILASE PIEZA AMUEBLADA PAra caballero, Paraguay 659. v3

ALQUILO 25 $, TACUARI 83, 2.o, DERECha, pieza amueblada, todo nuevo. v3

ALQUILASE PIEZA AMUEBLADA, con balcón, Avenida de Mayo 895. v2f.

ALQUILASE GRAN SALA, CON O SIN muebles, Sarmiento 1044. v2f

ALQUILASE PIEZA AMUEBLADA, INdependiente, Uruguay 278. v2f

ALQUILASE LINDA PIECITA, CARLOS Pellegrini 983. v3

ALQUILANSE 3 GRANDES PIEZAS, único inquilino, Caseros 832. v2f.

ALQUILASE SALA AMUEBLADA, LIma 821. v2f

ALQUILASE SALA, SALITA, PIECITA, todo con luz eléctrica, Andes 965. v2f

ALQUILASE PIEZA AMUEBLADA, PAra caballero, Lima 165. v2f

ALQUILASE PIEZA AMUEBLADA A hombres solos, Alsina 487. v2f

ALQUILASE PIEZA A HOMBRE SOLO, Santa Fe 2681. v2f

ALQUILANSE SALAS Y PIEZAS PARA familias, Charcas 3602. v2f

ALQUILASE PIEZA, A HOMBRE SOLO, Sarmiento 1532. v3

ALQUILASE PIEZA GRANDE A PERsonas mayores, Uruguay 278. v3

ALQUILASE DOS PIEZAS, BELGRANO 1322, no hay papel. v3

ALQUILO EN 50 $, PIEZA AMUEBLADA y pensión, 2 100 $, Lima 961. v3

ALQUILO PIEZA A HOMBRES SOLOS, 4 cuadras Constitución, Salta 2165. v2

ALQUILASE SALA Y ANTESALA juntas, B. de Irigoyen 791. v3

ALQUILASE PIEZA AMUEBLADA A hombre solo, Chacabuco 176. v3

ALQUILO PIEZA AMUEBLADA A 1 ó 2 caballeros, familia, Victoria 777. v2f

ALQUILASE PIEZA AMUEBLADA, Bmé. Mitre 314. v2f

ALQUILASE PIEZA CON PENSION, luz eléctrica y balcón, Cangallo 988. v3

ALQUILO PIEZA AMUEBLADA A hombre solo, B. Mitre 2365. v2

ALQUILO PIEZA A LA CALLE A hombre solo, B. Mitre 1543, dep. 5. v3

ALQUILASE GRAN COMEDOR 55 $, Libertad 1224. v2

ALQUILASE UNA PIEZA A HOMBRE solo, Carlos Pellegrini 817. v3

ALQUILASE PIEZA AMUEBLADA, con pensión familiar, Victoria 1320. v3

ALQUILASE PIEZA PARA HOMBRES solos, Piedras 1141. v3

ALQUILASE SALA O PIEZA AMUEBLAda, casa pensión, C. Pellegrini 45b.

ALQUILASE PIEZA AMUEBLADA PAra caballero, Rivadavia 1535. v3

ALQUILASE PIEZA AMUEBLADA PAra caballero, Lima 165. v4

ALQUILO GRAN SALA O ANTESALA A hombres, Salta 471. v3

ALQUILASE PIECITA EN CASA DE familia, por 12 $, Alsina 404.

ALQUILASE PIEZA, EN CASA DE FAmilia, Cerrito 1238. v6

ALQUILASE SALA Y 2 PIEZAS, UNIco inquilino, Chacabuco 1120.

ALQUILASE LINDA PIEZA A HOMbres solos, Chile 1494.

ALQUILASE COMEDOR CON MUCHAS comodidades, Gorriti 474.

ALQUILO PIEZA A HOMBRE FORMAL, Suipacha 1041. v3

ALQUILASE PIEZA AMUEBLADA A la calle, Charcas 2768. v4

ALQUILO PIEZA GRANDE A HOMbres solos, Méjico 340. v3

ALQUILASE PIECITA CON MUEBLES para empleados, Bmé. Mitre 1869.

ALQUILO PIEZA A PERSONA SOLA, decente, 25 $, Arenales 1029, dep. 10.

ALQUILASE PIEZA, SAN JOSE 488.

ALQUILO PIEZA, CON O SIN PENSION muy sana, Lavalle 2656. v4

V. DE MAYO 715, SE ALQUILA SALA grande, sin muebles. v3

ALQUILO PIEZA, CON COCINA SOLA, casa familia, Bmé. Mitre 2062. v4

ALQUILO LINDA ANTESALA Y PIEcita á hombres solos, Alsina 1524.

ALQUILANSE DOS SALAS CON BALcón á la calle, Estados Unidos 1056.

ALQUILASE EN 25 $, PIEZA AMUEblada, Victoria 670.

ALQUILASE 1 ó 2 PIEZAS, A PERSOnas mayores, Independencia 2172.

ALQUILO PIEZA GRANDE EN 25 $ Y piecita en 15 $, Catamarca 693, depto. 7.

ALQUILASE PIEZA CON PENSION A dos caballeros, Montevideo 26.

ALQUILO PIEZA PARA HOMBRE SOlo, único inquilino, Moreno 2132.

ALQUILANSE 2 PIEZAS GRANDES Y una chica, Alsina 1888.

ALQUILASE PIEZA Á HOMBRES SOlos, Méjico 522, no hay papel.

ALQUILASE PIEZA PARA HOMBRES solos, casa tranquila, Chile 1573.

ALQUILASE PIECITA CON MUEBLES á hombre solo, Belgrano 1550.

ALQUILASE PIEZA PARA HOMBRE solo, Méjico 1592.

ALQUILASE SALITA CON BALCON, para hombre solo, Cevallos 329.

ALQUILASE PIEZA AMUEBLADA, con pensión para 2, Catamarca 216.

ALQUILASE PIEZA BIEN AMUEBLAda, con ó sin pensión, Paraná 460.

ALQUILASE PIEZA A HOMBRES SOlos, Tacuarí 442.

ALQUILASE PIEZA A HOMBRES SOlos, en casa de familia, Méjico 1524.

ALQUILASE PIEZA AMUEBLADA, Sarmiento 1137.

ALQUILO PIECITA pequeña MODERNA, en 16 $, á hombre solo, Solís 545.

ALQUILASE UN COMEDOR EN CASA particular, altos, Belgrano 282.

ALQUILASE SALITA AMUEBLADA, Av. de Mayo 791, piso 3o.

ALQUILASE PIECITA AMUEBLADA Y pensión en 50 y 60 $, Lavalle 1079.

ALQUILASE PIEZA AMUEBLADA, PAra hombre solo, Bermejo 486.

ALQUILASE UNA PIEZA PARA HOMbre solo, Boulogne-Sur-Mer 759. v2

ALQUILASE SALITA AMUEBLADA A señor solo, Cerrito 51, piso 4.o

ALQUILASE PIEZA AMUEBLADA, Alsina 730, depto. 8.

ALQUILANSE 3 PIEZAS SEPARADAS á personas mayores, Berutti 26. v4

ALQUILASE PIEZA AMUEBLADA, PAra hombre solo, Venezuela 1617.

ALQUILO PIEZA AMUEBLADA A CABAllero solo, Talcahuano 134. v2

ALQUILASE PIEZA A HOMBRE SOLO en 12 $, Maipú 155.

ALQUILASE PIECITA CON CAMA, POR 30 $, para hombre solo, Cangallo 1029.

ALQUILASE UNA PIEZA AMUEBLADA hombre solo, casa familia, Paraguay 888 v2f

ALQUILASE PIEZA AMUEBLADA, A la calle y otra interior, Libertad 427. v2

ALQUILO DOS PIEZAS JUNTAS EN casa de familia, Independencia 2166. v3

ALQUILASE PIEZA BARATA PARA hombres, Callao 357, piso 3o., ascensor. v2f

ALQUILO PIEZA AMUEBLADA CON pensión, casa familia, Lima 550. v2fb

ALQUILO DOS PIEZAS PARA HOMbres solos, Chacabuco 816, 1er. piso. v2f

ALQUILASE SALA O PIEZA AMUEblada, único inquilino, Chacabuco 893. v2f

ALQUILASE SALITA AMUEBLADA A caballero, Rivadavia 2445, dpto. 5. v3

ALQUILANSE SALA Y COMEDOR EN casa de familia, Castro Barros 359, v3

ALQUILASE PIEZA CON PENSION A caballeros ó matrimonio, Arenales 2154. v3

ALQUILO PIEZA AMUEBLADA, BUEna, con pensión, en familia, Cerrito 56. v3

ALQUILASE UNA SALA BIEN AMUEblada, independiente, Talcahuano 232. v3

ALQUILO ESPACIOSA SALA A matrimonio 50 $, Bmé. Mitre 1597, altos. v2f

ALQUILANSE PIEZAS AMUEBLADAS, juntas ó separadas, Lima 531, altos. v3

ALQUILO PIEZA A LA CALLE, AMUEblada y con pensión, San José 8. v3

ALQUILASE PIEZA HERMOSA PARA hombre solo, Victoria 1634, dep. 12. v3

ALQUILASE LINDA PIEZA, para hombre solo, casa familia, Maipú 951.

ALQUILO PIEZA A CABALLEROS O matrimonio solo, Rivadavia 5174. v3

ALQUILO PIEZA AMUEBLADA A 1 O 2 caballeros, Bernardo de Irigoyen 1009. v3

ALQUILASE SALITA AMUEBLADA CON balcón y confort moderno, Ecuador 378 v4

ALQUILANSE PIEZAS CON O SIN muebles, para caballeros, Corrientes 1515. v3

ALQUILASE SALA GRANDE, CON COcomodidad, por 40 $, Mompox 1720. v3

ALQUILASE PIEZA CON BUENOS muebles, casa moderna, Venezuela 2145. v3

ALQUILO PIEZA CON MUEBLES A ca... solo, con particulares, Lavalle 2441. v3

ALQUILASE PIECITA PARA HOMBRE solo, en 20 $, Bolívar 332. v3.

ALQUILASE PIEZA CON O SIN MUEbles y con ó sin pensión, Salta 209. v2

ALQUILO COMEDOR Y 2 PIEZAS A personas mayores, San Carlos 3353. v3

ALQUILASE PIEZA GRANDE COMODA, 25 $, otra chica $ 16, casa tranquila, Gascón 29. Tratar Paraguay 1002.

ALQUILO PIEZA AMUEBLADA y otra sin muebles, á personas solas, Santa Fe 1907, dep. D.

ALQUILASE PIEZA AMUEBLADA A 2 caballeros, en casa de familia, Chacabuco 1362. v3

ALQUILO PIEZA AMUEBLADA, luz eléctrica, aiquilo, caballero. Carlos Pellegrini 632. v3

ALQUILASE PIEZA AMUEBLADA, con pensión española. Carlos Pellegrini número 1863.

ALQUILO PIEZA AMUEBLADA A MAtrimonio ó señores. Lima 757, segundo piso. v3

ALQUILASE SALA Y 3 PIEZAS A LA calle en casa de familia único inquilino, Rodríguez Peña 1760. v3

ALQUILO PIEZA BARRIO PLAZA MAyo amueblada, independiente, dos ó matrimonio, 55 $, uno 45 $ Defensa 630.

ALQUILO COMEDOR, DORMITORIO Y pieza en azotea en familia honorable, Manuela 1743. v2f.

ALQUILO AMUEBLADA SALA, ANTEsala, junta ó separada, cocina independiente, Convención 1625. v2f

ALQUILASE UNA PIEZA A PERSONA sola, único inquilino, casa moderna y familia seria, Rivadavia 2042. v2f.

ALQUILASE LINDISIMA PIEZA A matrimonio ó caballeros solos, 2o., derecha, B. Mitre 1119. v2f

ALQUILO HERMOSO COMEDOR A personas mayores, casa decente, Carlos Calvo 372. v2f

ALQUILO EN CASA DE FAMILIA, SAla á personas mayores, 24 de Noviembre 447. v4f

UNO O DOS señores, ALQUILO PIEZA amueblada, casa de familia, Cochabamba 3282. v2f

ALQUILASE PIEZA AMUEBLADA CON balcones y pensión, en familia, San Juan 893. v2f

ALQUILO DOS ESPLENDIDAS PIEZAS á matrimonio ú hombre solo, Rivadavia 956. v4

ALQUILO LINDA PIEZA GRANDE A hombres solos ó personas mayores, Alvarez 2876. v2fb

ALQUILASE PIEZA AMUEBLADA A Hombre solo, casa decente, Saavedra 362. v2f

ALQUILO PIEZAS CON O SIN muebles 25, 45, 55 y 85 pesos todo confort, Pozos 126. v2f.

ALQUILASE PIEZA AMUEBLADA A 1 ó 2 caballeros casa de familia Paraná 981. v2f.

ALQUILASE PIEZA CHICA AMUEBLAda, 30 $, para hombre solo, Alsina 987. v2f

ALQUILO PIEZA AMUEBLADA CON pensión á dos caballeros, Paraná 380, 1er. piso. v2f.

ALQUILANSE 2 PIEZAS A PERSONAS mayores, casa de familia, tratar Bolívar 1555. v2f

ALQUILASE LINDA PIEZA CON BALcón, bien amueblada, por 55 $, con todas comodidades, Moreno 1093. v2f

ALQUILASE A CABALLEROS SOLOS, pieza amueblada, casa familia, Sgo. del Estero 361. v4f

ALQUILASE HERMOSA PIEZA A UNO ó dos caballeros, Corrientes 876, segundo. v2f

ALQUILANSE 2, 3 ó 4 PIEZAS juntas, cocina y toda comodidad para familia, Bolívar 332, 1er. piso. v2f.

ALQUILASE UNA SALA Y PIEZA amueblada, con pensión á la italiana, Lavalle 1752. v3

ALQUILASE HERMOSA SALA Y ANTEsala y vestíbulo independientes, en casa tranquila, Pueyrredón 1477. v2

ALQUILASE PIEZA AMUEBLADA, CON pensión á caballero, en familia, Victoria 1856. v2

ALQUILO PIEZA AMUEBLADA, en altillo, con buena pensión á 2 empleados, Cerrito 78. v2

ALQUILO ANTESALA A PERSONAS mayores, único inquilino, Alsina 2827, dpto. 31. v2

ALQUILASE PIEZA AMUEBLADA A 1 ó 2 caballeros, casa de familia tranquila, Bmé. Mitre 1436. v3

ALQUILASE PIEZA AMUEBLADA A 1 ó 2 personas, baño, Reconquista 660, departamento 4. v3

ALQUILASE PIEZA CON COCINA Y COmodidad, precio 25 $, Salguero 2065 entre Avenida y vía F. C. v3

ALQUILO MUY BARATO 2 HABITACIOnes á matrimonio solo ó hombre solo, único inquilino, Independencia 1011. v3

ALQUILO CON O SIN MUEBLES LINDA sala sin pensión barata, Av. de Mayo 1297, 4o. piso derecha. v3

ALQUILO PIEZA AMUEBLADA A 1 ó 2 señores, único inquilino, Rivadavia 1252, 2o. piso. v2f

ALQUILASE PIEZA Y UNA SALITA amuebladas, todas comodidades, Guatemala 4540 y Malabia. v3

ALQUILO GRANDE PIEZA, 16 $, PROvincias Unidas 867, 2 cuadras Rivadavia 5000. v2

ALQUILO PIEZA ESPACIOSA, VESTIbulo independiente, comodidad, 25 de Mayo 378, altos. v2

ALQUILASE ANTESALA AMUEBLADA á matrimonio ó dos hombres, Lima 111, piso 2o. v2

ALQUILO PIEZA A MATRIMONIO U hombres solos, Suipacha 1057, 1er. piso; no hay papel. v3

ALQUILANSE DOS PIEZAS A MATRImonio solo ó mayores, casa de familia, Bermejo 265. v2

ALQUILASE SALA BIEN AMUEBLADA, con balcón, 60 $, casa familia, Mathou 342. v3

ALQUILASE PIEZA CON O SIN MUEbles, en familia decente, Uruguay número 1294. v3

ALQUILASE SALA Y PIEZA AMUEblada á hombre solo, casa familia, Córdoba 1092. v3

ALQUILASE PIEZA CON O SIN MUEbles, Talcahuano 379, piso 2o., derecha. v2f

ALQUILO SALA LINDA INDEPENdiente, amueblada, con balcón, Río Bamba 1083.

ALQUILASE EN PLENO CENTRO 2, 3 ó 5 piezas con cocina, aiquiler módico, Maipú 555. v3

ALQUILO ESPLENDIDA PIEZA AMUEblada para uno ó dos caballeros, Lavalle 751, piso 1o. v2

ALQUILO PIEZA GRANDE A MATRImonio ú hombre solo con comodidades, Salta 1055, depto. 7. v4

ALQUILASE PIEZA AMUEBLADA, CASA familia, Avenida de Mayo 1413, 3o., ascensor. v2f

$ 15 ALQUILASE AMPLIA SALA EN casa de familia á mayores, Guardia Vieja, 4154, entre Almagro y Gazcón. v3

ALQUILASE PIEZA AMUEBLADA CON ventana, casa moderna, C. Calvo 531, piso 1o. v2

ALQUILASE UNA PIEZA A HOMBRES solos en casa de familia, Paraguay número 2257. v2

ALQUILASE ANTESALA Y DORMITOrio amueblados, juntos ó separados, casa muy aireada, Alsina 440. v2

ALQUILO COMEDOR, COCINA SOLA, casa espaciosa y tranquila, Sadi Carnot 966. v2

ALQUILO PIEZA AMUEBLADA, EN familia á caballeros, Sgo. del Estero número 173. v3

ALQUILANSE DOS PIEZAS Y UNA chica, á personas mayores, únicos inquilinos, Rioja 1527. v2

ALQUILASE EN CASA FAMILIA HONOrable sala y pieza amuebladas, para dos caballeros, con pensión, Cerrito 864. v2

ALQUILO PIEZA GRANDE AMUEBLAda, casa de corta familia, Río Bamba 1025. v2

ALQUILASE PIEZA PERSONA MAYOR, 25 $, casa de apariencia, Rodríguez Peña 1714. v3

ALQUILASE PIEZA A MATRIMONIO U hombres solos, Ecuador 638, pasar al fondo. v3

ALQUILASE PIEZA AMUEBLADA, CON pensión á caballeros, San José 143, casa de altos. v3

ALQUILANSE DOS PIECITAS PARA hombre en casa de matrimonio, Salta 111.

ALQUILASE PIEZA AMUEBLADA CON pensión, familia francesa, Lavalle 951, 2o. piso. v3

ALQUILASE PIEZA AMUEBLADA, PAra 1 ó 2 señores, casa tranquila, Corrientes 342. v3

ALQUILASE PIEZA AMUEBLADA, CON balcón á 1 ó 2 señores, único inquilino, Méjico 1537. v3

$ 35, LINDA PIEZA AMUEBLADA, con luz eléctrica, aiquilo á caballero, Carlos Pellegrini 632. v3

ALQUILANSE 2 PIEZAS A MATRIMOnio solo, casa familia, no hay papel, Cevallos 265. v3

ALQUILO UNA PIEZA CON O SIN muebles, luz eléctrica, 25 $, Cabrera 2021, dep. 3. v2

ALQUILASE COMEDOR Y PIEZA SEguida, en casa de familia distinguida, sin niños, Gascón 548. v2

ALQUILASE UNA ESPLENDIDA PIEZA con muebles, para hombre solo, Alsina 1450. v4f.

ALQUILASE SALA AMUEBLADA, SARmiento 1343, 4o. piso, ascensor, casa de familia.

ALQUILASE SALA GRANDE Y PIEZA ... amueblada, con ó sin pensión, ... ventana, ... v3

ALQUILER DE HABITACIONES

ALQUILO SALA AMUEBLADA CON pensión para uno ó dos caballeros, Bolívar 655. v4

ALQUILO SALA AMUEBLADA, CON balcón y pensión, casa de familia, otra 80 $, Malpú 792. v3

ALQUILASE HABITACION AMUEBLAda, bien ventilada á caballero 30 $, Victoria 2709.

ALQUILASE PIEZA A HOMBRE SOLO, con ó sin pensión, único inquilino, Corrientes 2532. v4

ALQUILASE EN FAMILIA, PIEZA INterior á caballero solo, Andes 291, altos.

ALQUILANSE 2 PIEZAS AMUEBLADAS á caballeros ó señoritas, una 30 $, la otra 50 $, para 2, French 2393.

ALQUILASE LINDA PIEZA, CON MUEBles y pensión de 1ra., cocina francesa, Bmé. Mitre 1589.

ALQUILASE PIEZA CON O SIN MUEbles, para 2 personas, con pensión, Venezuela 2329. v4

ALQUILASE LINDISIMA Y AMPLIA pieza á caballeros solos, casa familia, baño, comodidades, Piedras 1263, dep. G.

ALQUILASE SALA Y ANTESALA PINtadas con comodidades, Paraná 132, altos.

ALQUILASE PIEZA GRANDE AMUEblada con pensión, todo confort, familia inglesa, Pueyrredón 543. v3

ALQUILASE LINDA PIEZA AMUEBLAda, luz eléctrica, baño, 30 $, Independencia 2241.

ALQUILANSE DOS SALAS AMUEBLAdas con pensión, casa familia, Avenida de Mayo 715. v3

ALQUILO 3 HABITACIONES Y COMEdor con amplias comodidades, Sgo. del Estero 220.

ALQUILASE COMEDOR AMUEBLADO, con comodidad de cocina, Paraná 966, bajos. v4

ALQUILANSE HERMOSAS PIEZAS EN 35 $, con todas comodidades, Florida 277. v2

ALQUILO COMEDOR GRANDE, BIEN amueblado, con luz y baño, Larrea 1227.

ALQUILASE SALITA AMUEBLADA, con pensión á matrimonio ó caballero, Entre Ríos 226. v3

ALQUILO PIEZA EN 30 $, CASA DEcente, con toda comodidad, Independencia 1784.

ALQUILASE PIEZA AMUEBLADA Y con pensión á 2 por 120 $, Suipacha 291.

ALQUILO PIEZA AMUEBLADA, CON pensión á 120 y 130 $, Rodríguez Peña 319. v4

ALQUILASE LINDA SALA A HOMBRES solos ó matrimonio sin chicos, con ó sin pensión, Tacuarí 442.

ALQUILASE PIEZA AMUEBLADA, CON pensión, para 2 caballeros, en casa de familia, Pueyrredón 665.

ALQUILANSE 2 HABITACIONES amuebladas, con pensión á familia, 3er. piso izq., Victoria 1265.

ALQUILASE PIEZA BIEN AMUEBLADA con pensión á dos caballeros, Piedras 740, 1o.

ALQUILO HERMOSA PIEZA SIN muebles con pensión, casa familia, Bolívar 855.

ALQUILO HERMOSA PIEZA CON O sin pensión y doy pensión á caballeros, Victoria 1650, depto. 16.

ALQUILO SALA O PIEZA Y COMODIdades, casa con jardines, precio módico, Carlos Calvo 2756.

ALQUILASE SALA A LA CALLE Y COmedor grande amueblado con pensión, baño caliente, luz eléctrica, Larrea 34.

ALQUILO PIEZA CON MUEBLES A dos caballeros, 50 $, Suipacha 18, piso 3o.

ALQUILASE LINDA PIEZA AMUEBLAda para uno ó dos jóvenes, casa de corta familia, Libertad 128, 1o., derecha.

ALQUILASE 3 O 4 PIEZAS, COCINA Y demás comodidades, Bolívar 332, piso 1o. v3

ALQUILASE SALITA AMUEBLADA PAra caballero en familia, Victoria 1265, 2o., izq. v3

ALQUILASE PIEZA AMUEBLADA A señor solo, Esparza 67, altura Rivadavia 3300. v3

ALQUILO SALA A MATRIMONIO 40 $, único inquilino. Deán Funes 1835, tranvías 15 y 73.

ALQUILASE PIEZA AMUEBLADA A hombre solo, casa familia francesa, Tres Sargentos 119, piso 4o., dep. 8.

ALQUILO SALA Y ANTESALA EN 85 pesos á personas mayores, Defensa 1446. v3

ALQUILANSE 3 ESPLENDIDAS PIEzas, con terraza y toda clase de comodidades, Chacabuco 1044. v3

ALQUILASE SALA Y ANTESALA A LA calle á matrimonio, ó persona mayor, 70 $, Independencia 3357. v6.

ALQUILASE SALITA CON BALCON, amueblada barata con ó sin pensión, Maipú 185, 2o. v3

ALQUILASE SALA AMUEBLADA, ENtrada independiente, Lavalle 1158, piso 2o. v3

ALQUILASE PIEZA AMUEBLADA EN 30 $ á persona sola, Andes 1052, depart. 2. v3

ALQUILASE PIEZA AMUEBLADA EN 30 $ á persona sola, Andes 1052, depart. 2. v3

ALQUILO PIEZA Y PENSION A CABAllero distinguido en familia, Canning 3308 1/2 cuadra de Alvear. v4

ALQUILASE LINDA PIEZA A HOMBRES ó personas mayores, Venezuela 2361, altos, sin papel. v3

ALQUILASE HERMOSA SALA A CABAlleros ó para escritorios, Misiones 34, 1 cuadra Once. v4

ALQUILASE SALA O PIEZA AMUEblada, con pensión á 1 ó 2 caballeros, Bolívar 322, 2o. piso. v3

ALQUILASE COMEDOR GRANDE A matrimonio solo en casa de familia, único inquilino, Méjico 1624.

ALQUILO PIEZA CON O SIN PENSION en familia, precio módico, Sáenz Peña 950. v4

ALQUILO SALA AMUEBLADA, CON O sin pensión á matrimonio, caballero ó señorita, Garay 531. v3

ALQUILASE SALA AMUEBLADA, BALcón, luz eléctrica, baño, teléfono, en 35 $, B. Mitre 688.

ALQUILASE PIEZA AMUEBLADA Y pensión para dos, casa de señora argentina, no confundir, Rivadavia 1934, piso 1o. v2

ALQUILASE EN FAMILIA PIEZA Y pensión dos señoras, balcón y luz eléctrica, Rivadavia 2542, altos, núm. 2. v2f

ALQUILASE ESPLENDIDO COMEDOR ó pieza con ó sin muebles, ventilación y comodidades, Bdo. de Irigoyen 1048. v3

ALQUILANSE LINDAS PIEZAS A LA calle é interiores, paraje altísimo, Mitre 153, una cuadra del 6000 de Rivadavia. v3

ALQUILASE SALA A PERSONA RESPEtable, único inquilino, no hay papel, Pringles 77 á media cuadra de Rivadavia. v4

ALQUILO 2 PIEZAS JUNTAS, MUY ventiladas, para matrimonio ú hombres solos, en 55 $ y una en 20 $, Suipacha 320. v4

ALQUILASE HERMOSA PIEZA amueblada con pensión, á precio módico, casa familia, Lavalle 1157, cuarto piso (ascensor).

ALQUILANSE DOS HERMOSAS SALAS y antesala, 30 $ cada una, patios, frutales, toda comodidad, único inquilino. Castro Barros 68. Tratar Paraguay 1002.

ALQUILASE Á MATRIMONIO O CABAlleros una pieza lujosamente amueblada, con balcón á la calle y todas comodidades, Alsina 1612. v3

ALQUILASE COMEDOR Y PIEZA GRAnde con cocina y cuarto de baño, juntos, á personas mayores, casa decente, Río Bamba 449. v3

ALQUILASE HERMOSA CASA BIEN ventilada, una pieza á personas mayores con ó sin muebles, familia inglesa, Brandsen 1403, Barracas. v2

ALQUILASE EN FAMILIA RESPETAble amplia pieza amueblada, para dos caballeros ó matrimonio, con pensión, Sarmiento 1064. v3

ALQUILASE CASITA DE 2 PIEZAS, COcina y gran patio á 2 cuadras del tranvía de Rivadavia, precio 25 $, Pourrir Santa Fe 4814. v2

ALQUILANSE DOS ESPACIOSAS SAlas contiguas en 2o. piso á matrimonio ó corta familia, único inquilino, Cerrito 586, 2o. v2f.

ALQUILASE EN PLENO CENTRO, LINda sala, bien amueblada, tres balcones á la calle, casa de familia, B. Mitre 1567, primer piso, derecha. v2

Señor SOLO SE ALQUILA UNA PIEza amueblada en casa tranquila y decente, precio 25 $, Chacabuco 435, 2o. piso, derecha. v2f

ALQUILO PIEZAS A MATRIMONIO, EN casa tranquila y aseada, con comodidades de baño y cocina, Darwin 1443, entre Cabrera y Guayanas. v3f

ALQUILASE GRANDIOSO COMEDOR, cocina, patio independiente 45 $; admito niños. Belgrano 3641. Tratar Paraguay núm. 1002.

ALQUILANSE DOS HERMOSAS PIEzas con todas comodidades, para matrimonio ó personas mayores, casa de familia, único inquilino, Belgrano 3658.

ALQUILASE linda HABITACION amueblada á caballero, casa nueva, luz eléctrica, baño, mucha ventilación; por sólo $ 40, corta familia española. Paseo de Julio 1121 (portero). v3

ALQUILASE EN CASA DE FAMILIA, sala y antesala, con demás comodidades, con ó sin pensión, preferirase fuese persona sola ó matrimonio, Sar

INSTRUCCIÓN PÚBLICA

A ACADEMIA "LUIS PASTOR"
NAVAL Y MILITAR
Director: Francisco J. Suárez, de Dalmau
Internado anexo. Clases diurnas y nocturnas
Reconocida oficialmente por el Gobierno
Nacional
Cursos especiales para ingreso a la Escuela Naval y Colegio Militar
Clases de repaso para los que rindan examen de reválida
Clases de Comercio, Taquigrafía, Mecanografía, Teneduría de libros y Caligrafía
Clases de Idiomas, Inglés, Francés, Italiano y Portugués
Clases de Dibujo, Lineal, Artístico y Topográfico
Clases de Música, Piano, Violín, Solfeo y Teoría
Clases de Gimnasia, Esgrima y Natación
Clases de Física, Química y Ciencias Naturales
Clases de Geografía, Historia y Cosmografía
Clases de Aritmética, Algebra, Geometría y Trigonometría
Clases de Castellano, Literatura y Composición
Clases de Contabilidad, Aritmética Mercantil y Cálculo Mercantil
Clases de Preparación para Maestros Normales
Clases de Preparación para Ingreso a la Escuela Industrial
Clases de Preparación para Ingreso a la Escuela de Comercio
Clases de Preparación para Ingreso a la Escuela de Artes y Oficios
Clases de Preparación para Ingreso a la Escuela de Bellas Artes
Clases de Preparación para Ingreso a la Escuela de Ingenieros
Clases de Preparación para Ingreso a la Escuela de Arquitectura
Clases de Preparación para Ingreso a la Facultad de Ciencias Económicas
Clases de Preparación para Ingreso a la Facultad de Ciencias Médicas
Clases de Preparación para Ingreso a la Facultad de Ciencias Exactas
Clases de Preparación para Ingreso a la Facultad de Ciencias Físicas y Naturales
Clases de Preparación para Ingreso a la Facultad de Ciencias Jurídicas y Sociales
Clases de Preparación para Ingreso a la Facultad de Filosofía y Letras
Clases de Preparación para Ingreso a la Facultad de Ciencias de la Educación
Clases de Preparación para Ingreso a la Facultad de Ciencias Veterinarias
Clases de Preparación para Ingreso a la Facultad de Ciencias Agronómicas
Clases de Preparación para Ingreso a la Facultad de Ciencias Químicas
Clases de Preparación para Ingreso a la Facultad de Ciencias Naturales
Clases de Preparación para Ingreso a la Facultad de Ciencias Físicas
Clases de Preparación para Ingreso a la Facultad de Ciencias Matemátic

AVISOS DIVERSOS OFRECIDOS

MUCHACHO SE OFRECE PARA TODO trabajo, con buenas recomendaciones. Dirigirse á escribir, Humberto I 2806.

OFICIAL ARTICULOS DE VIAJE SE ofrece, Parque Rivadavia 54. v3

ORDENANZA O ASCENSORISTA SE ofrece con buenos certificados. Independencia 1178, F. A. Muñoz.

OFICIAL CORTADOR CASTRE, JOVEN, se ofrece con recomendaciones, L. T., Río Bamba 1273, dep. K. v3

OFICIAL HOJALATERO COMPETENTE se ofrece para taller serio y con trabajo. Calle Avenida de los Incas 4170. v2f

OFRECESE CONFITERO Y PASTELERO nacional con certificados, ciudad ó campo, dirigirse á Bernardo Tapiola, Chivilcoy. v2f

OFICIALA COSTURERA SE OFRECE para hacer camisas y sábanas y calzoncillos en su casa, por carta ó personalmente á Arenales 1852.

OFICIAL ARMADOR DE CONSTRUCCIONES metálicas, muy competente y con certificados de práctica, se ofrece, tratar personalmente á S. D., Páez 2214, Flores.

PEON SE OFRECE O SERENO, GUARdia Vieja 3128, R. Gómez. v4

PEON SE OFRECE PARA TODO TRAbajo y cocina, por carta ó personalmente, Caracas 1016, J. Sueiro. v2f

PINTORES DOS MEDIO OFICIALES se ofrecen prácticos, van al campo, Chacabuco 242, 4o. piso. v2f

PEON DE 25 años SE OFRECE, con buenas recomendaciones y do confianza, sabiendo leer y escribir, dirigirse personalmente ó por carta, Cabildo 738, Belgrano. R. Ruiz. v2f

PERSONA CON RESPONSABILIDAD Y bien relacionada con el comercio de Córdoba y provincia desea representar casa seria con artículo fácil venta, ofertas P. P., Colón 1527, Córdoba. v4f

PEON DE MUY BUENA CONDUCTA Y con certificado, se ofrece para cualquier puesto de confianza, escribir ó verse personalmente en B. Mitre 966 ó Blanco Encalada 6049, Villa Urquiza.

QUINTERO SE OFRECE CON 25 años de práctica en frutales, ofertas á las Islas en el Tigre, Arroyo Toro, Adicales B. L.

QUINTERO LOMBARDO, DESEA TRAbajar tierra á medias, ó para criadero de aves y monte frutales, Parral 1025. v2

QUINTERO LOMBARDO SE OFRECE SAbe hortalizas, fruticultor, viticultor, industrador, muy práctico, ha sido capataz varios años, altamente recomendado, para pueblo cercano, L. F., Defensa 1046, dep. 5. v3

REPARTIDOR PRACTICO EN LA CIUdad, se ofrece con garantías y recomendaciones á satisfacción, B. Valle, Brasil 601.

RELOJERO COMPETENTE, SABIENDO arreglar toda clase de fonógrafos, se ofrece, Salta 1512, departamento 2. v2f

SE OFRECE UN SERENO EN LA calle Jujuy 3108, José Machi. v2f

SE OFRECE OFICIAL albañil, 24 de Noviembre 661. v2

SE OFRECE OFICIAL ARMERO; DIRIgirse Bolívar 872, G. Torres. v3

SE OFRECE UN SUBDITO INGLES PAra viajante inglesa de comestibles ó interprete, por carta, Cabrera 4041. v3

SE OFRECE LAVADOR DE AUTOMOVIles y coches, permanente, Sáenz Peña 1464. v3

SE HACEN TRABAJOS DE DORADO de obra y de iglesia y muebles, Díaz Vélez 4061.

SE OFRECE DESPENSERO EN general para estancia ó cocinero, para peones, 1791 B. Mitre. v2

SE OFRECE JARDINERO Y QUINTEro, con buenas recomendaciones, Paraguay 3647.

SE OFRECE PEON español PARA PORtero ó jardinero, por carta ó personalmente, Castro 1752. v4

SE OFRECE MEDIO OFICIAL ELECtricista, español, por carta ó personalmente, Castro 1752. v4

SE OFRECE MEDIO OFICIAL HOJAlatero, español, por carta ó personalmente, Castro 1752. v4

SE OFRECE MOZO PARA HOTEL ó restaurant, muy competente, Montes de Oca 2079, dep. 2o.

SE OFRECE BUENA POLLERISTA PAra trabajar en su casa, Charcas 3535, Unión 567, Palermo. v2f

SE OFRECE CHAUFFEUR JOVEN CONlibreta, muy práctico para particular, Nogoyá 3108, Juan Figliozzi. v2f

SE OFRECE JOVEN vasco-español PARA despacho de bebidas ó cualquier empleo con recomendaciones, Lima 1325, restaurant. v2

SE OFRECE UN OFICIAL albañil Y UN medio oficial para cualquier trabajo para la ciudad ó para el campo San Garmo 2225.

SEÑORITA ITALIANA SE OFRECE PARA serenidad bordados en oro y seda ó modista de vestidos. Por carta á la ponte restante, Central, Recoquista, y Cangallo.

SE OFRECE MUEBLERO PARA REPAsar toda clase de muebles y lustrarlos por carta ó personalmente á C. López, San Juan 3782.

SOLDADOR PRACTICO Y COMPETENTE para fábrica de conservas y baños de latas se ofrece, tratar por carta ó personalmente á S. P., Páez 2915, Flores.

SE OFRECE MEDIO OFICIAL HERRAro de caballos, calle San Sebastián 660 entre Avellaneda y San Eduardo, Forte Antonio. v3

SE OFRECE MUCHACHO RECIEN llegado, español de 17 años, para cualquier trabajo de casa, sabe leer y escribir y cuentas, dirigirse á Yerbal 1228. v2

SE OFRECE CARPINTERO DE OBRA con banco y herramientas y certificado, dirigirse por carta L. V. San Antonio 681, Capital. v2

SE OFRECE PERSONA COMPETENTE como director ó administrador de canteras de piedra y fabricación cal, tratar E. Scolari, Alta Córdoba. v6

SE OFRECE JOVEN PRACTICO PARA mozo de café y confitería, para la campaña, damas casa y comida, dirigirse por carta explicando condiciones á J. C., San Carlos 3527. v7

SE OFRECE PEON español PARA TODO servicio, para el campo ó ciudad, entiende de campo, caballerías y carro, dirigirse por carta ó personalmente, Castro 1751. v4

SE OFRECE PEON español PARA PORtero ó jardinero, por carta ó personalmente, Castro 1752. v4

SE OFRECE MEDIO OFICIAL ELECtricista, español, por carta ó personalmente, Castro 1752. v4

SE OFRECE MEDIO OFICIAL HOJAlatero, español, por carta ó personalmente, Castro 1752. v4

SE OFRECE MOZO PARA HOTEL ó restaurant, muy competente, Montes de Oca 2079, dep. 2o.

SE OFRECE BUENA POLLERISTA PAra trabajar en su casa, Charcas 3535, Unión 567, Palermo. v2f

SE OFRECE CHAUFFEUR JOVEN CONlibreta, muy práctico para particular, Nogoyá 3108, Juan Figliozzi. v2f

SE OFRECE JOVEN vasco-español PARA despacho de bebidas ó cualquier empleo con recomendaciones, Lima 1325, restaurant. v2

SE OFRECE UN OFICIAL albañil Y UN medio oficial para cualquier trabajo para la ciudad ó para el campo San Garmo 2225.

SEÑORITA ITALIANA SE OFRECE PARA serenidad bordados en oro y seda ó modista de vestidos. Por carta á la ponte restante, Central, Recoquista, y Cangallo.

SE OFRECE MUEBLERO PARA REPAsar toda clase de muebles y lustrarlos por carta ó personalmente á C. López, San Juan 3782.

SOLDADOR PRACTICO Y COMPETENTE para fábrica de conservas y baños de latas se ofrece, tratar por carta ó personalmente á S. P., Páez 2915, Flores.

SE OFRECE MEDIO OFICIAL HERRAro de caballos, calle San Sebastián 660 entre Avellaneda y San Eduardo, Forte Antonio. v3

SE OFRECE MUCHACHO RECIEN llegado, español de 17 años, para cualquier trabajo de casa, sabe leer y escribir y cuentas, dirigirse á Yerbal 1228. v2

SE OFRECE CARPINTERO DE OBRA con banco y herramientas y certificado, dirigirse por carta L. V. San Antonio 681, Capital. v2

SE OFRECE PERSONA COMPETENTE como director ó administrador de canteras de piedra y fabricación cal, tratar E. Scolari, Alta Córdoba. v6

SE OFRECE JOVEN PRACTICO PARA mozo de café y confitería, para la campaña, damas casa y comida, dirigirse por carta explicando condiciones á J. C., San Carlos 3527. v7

SE OFRECE PEON español PARA TODO servicio, para el campo ó ciudad, entiende de campo, caballerías y carro, dirigirse por carta ó personalmente, Castro 1751. v4

SE OFRECE MECANICO AJUSTADOR Y armero competente en reparaciones de automóviles para garage ó lanchas á nafta y armería, dirigirse por carta ó personalmente, Victoria 3901, J. Z. v3

SE OFRECE UN JOVEN COLOMBIANO de 5 años hacendados para el manejo de ganados, conoce en enfermedades de animales y los arregla para ella. Entre Ríos 3218.—G. T. v2f

SE OFRECE HOMBRE FORMAL, DE 23 años, con recomendaciones y mucha práctica, para dependiente de empresa de alfombras ó cualquier otro trabajo, sabe italiano y español, dirigirse por carta á Mastro Cecire, Camarones 1773. v2f

SE OFRECE HOMBRE JOVEN, español, práctico en trabajos de campo, para la ciudad ó peras, para cualquier trabajo, dirigirse por carta ó personalmente, Lima 1753, restaurant de José Rossino, Francisco Acebo. v2

SE OFRECE JOVEN VASCO-español PARA cualquier clase de negocio ó como ordenanza, bien impuesto en cálculos y muy práctico, en el despacho de maderas y materiales de construcción, personalmente á General Urquiza 1246. v4

TIPOGRAFO MEDIO OFICIAL COMERcial se ofrece, Victoria 1864.

SERVICIO DOMESTICO PEDIDO

AMA SE NECESITA, INUTIL PRESENtarse si no es buena, O'Higgins 1476, de 8 á 11 a. m. ó de 2 á 4 p. m. v4

AMA FAMILIA DECENTE, DOY 2 ó 3 DIAS en cambio de pequeño servicio para persona sola, cartas á R. M., B. Mitre 1717. v2f

COCINERA ITALIANA SE PRECISA. Temperley 719, buen sueldo.

COCINERA ITALIANA O FRANCESA, cama y pensión, se precisa, Moreno 801.

COCINERA ITALIANA SE PRECISA, Piedras 427.

COCINERA QUE ENTIENDA DE COCIna no necesita, San Juan 3155. v3

COCINERA CON CAMA SE NECESITA, Carlos Calvo 740.

COCINERA SE PRECISA, BUEN SUELdo, para afuera, Chacabuco 652.

COCINERA, QUE SEPA SU OBLIGAción, se necesita, Rivadavia 1949.

COCINERA CON RECOMENDACIONES, se necesita, Córdoba 844.

COCINERA SE NECESITA, ASCURRAGA 1167. v2

COCINERA SENCILLA, CON CAMA SE necesita, Paraná 1140. v2

COCINERA DE 4 A 12 AÑOS PARA PEQUEño matrimonio se necesita, Peña 846. v4

COCINERA SE NECESITA POR MES O quincena, buen sueldo, Paseo de Julio 1. v3

COCINERA QUE NO SEA española, para familia corta, recomendada, se precisa, Arenales 1119.

COCINERA SUECA PARA EL, para corta familia se necesita con recomendaciones, Lima 1753. v2

COCINERA PARA TRES EN RIO CUARTO, se necesita con buenas recomendaciones, Lima 1753. v2

COCINERA QUE SEPA COCINAR, SE necesita, Cangallo 2666. v4

COCINERA QUE SEPA COCINAR, SE necesita, Cangallo 2666. v4

COCINERA SE NECESITA, PARA TRES personas

los que se consideran sus representantes en el Congreso, el momento oportuno para continuar la obra de reivindicar sus derechos.

La influencia ejercida por un ministro de la Nación ante un gobierno provincial, á fin de que determinadas personas sean designadas para llenar las vacantes del Congreso Federal, importa un atentado á la ley constitucional, que ha entregado al pueblo la elección de sus representantes. No hay duda, por consiguiente, que dentro del tecnicismo de la Constitución, los términos más suaves que pueden elegirse para calificar esa conducta, son los que se refieren al "mal desempeño del cargo".

Ese "mal desempeño", es una de las causas que sirven de fundamento al juicio político; pero como en el caso extraordinario que comentamos, habría dudas para iniciarlo, á pesar de la extensión de sus consecuencias, porque el autor de la falta ya no es titular del cargo que le sirvió para cometerla, hay que recurrir á otras sanciones, aún cuando sean de orden exclusivamente moral.

En primer lugar, la Cámara de Diputados, en cuyo recinto y en el curso de un debate, se ha descubierto el hecho, no puede permanecer impasible. Esa actitud importaría colmar la medida de las usurpaciones que ha sufrido la opinión, y confesar tácitamente, que la asamblea del pueblo conciente, sin adoptar medida alguna, que en su propio seno se revelen atentados á la libertad del sufragio, de la cual pretende haber surgido. Llamarse á silencio en esta oportunidad, sería pretender arrasar, una vez por todas, con la valla moral que se opone á la corrupción política, y despreciar las fuerzas de la opinión.

Cualquiera que sea el escepticismo de los hombres que arriban á las funciones más importantes del Estado, es indudable, para felicidad de los destinos políticos de la República, que la opinión existe, y que progresa cada vez más. No hay que confundir, en efecto, las modalidades propias de su evolución, con su ausencia. Además de que ella existe, como dice Bryce, aun en los países gobernados despóticamente, entre nosotros pasa por un período de formación, cuya prueba está en recientes manifestaciones. Los conflictos y las revoluciones, agrega el mismo pensador, pertenecen al período intermediario, al momento en que el pueblo se despierta, y se apercibe de que es verdaderamente el poder supremo del Estado, en que los mandatarios no se han hecho todavía á la idea, de que su autoridad es simplemente delegada. Cuando la superstición y el hábito de la obediencia han desaparecido del espíritu de los súbditos de otros tiempos, cuando los jefes, reconociendo que no son otra cosa que los agentes de los ciudadanos, han tomado á su turno el hábito de la obediencia, la opinión pública viene á ser el director activo y omnipotente de una empresa, de la cual no era antes sino el comanditario adormecido y generalmente olvidado.

En esas palabras de Bryce, se encuentra reflejado el proceso evolutivo de la opinión pública argentina. Cada día se despierta más, cada día envuelve una nueva amenaza para los usurpadores de sus derechos. En el momento actual, no es posible olvidarla; y ya llegará la hora, en que sea necesario respetarla en el fondo y en las formas.

Ante la opinión que está vigilante, la Cámara de Diputados tiene que cumplir con su deber, si no quiere marchar precipitadamente á su desprestigio. La acusación y las declaraciones que sobre hechos restrospectivos se han formulado en ella, requieren un desagravio, tan terminante y tan franco, como la ofensa que se ha inferido á las instituciones.

LA PRENSA, que siempre ha recordado á los poderes públicos los derechos de la opinión, cumple con el deber de señalarles la necesidad de satisfacer sus justos anhelos en esta ocasión. Es de esperar que así suceda, para que se afirme el respeto á los principios constitucionales, y no se aumenten las causas de complicación de la situación política.

LA MORAL DE LA CALLE

(Especial para LA PRENSA)

París, Diciembre de 1912.

I

Una grata sorpresa reserva el París actual al extranjero. Las imágenes obscenas han desaparecido casi de los quioscos y de los escaparates. El número de espectáculos meramente pornográficos ha disminuido. La misma literatura del bulevar paréce haberse fatigado de enfocar meramente como temas las infracciones del sexto mandamiento. Naturalmente el tono general de los espectáculos, de los libros y de los grabados y pinturas, nos sigue pareciendo demasiado licencioso á los hombres de sangre española. "L'esprit gaulois" no es ciertamente el espíritu de Castilla, pero tampoco es el espíritu de los buscadores cosmopolitas de placeres, ni de sus explotadores, también cosmopolitas. Y el movimiento general y profundo de desentrañamiento de las raíces del alma francesa, á que se ha lanzado, como observábamos el verano último, la nueva generación intelectual, se expresa también en la limpieza de las calles de sociedades pornográficas.

El ministro del Interior ha dictado una circular en la que excita á las autoridades á acabar con el escándalo que suscitan en quioscos y escaparates imágenes obscenas y algunos "cabarets" de Montmartre y otros espectáculos públicos en que, á pretexto de arte, se producen las más descaradas representaciones licenciosas. Se habla también de restablecer la censura en el teatro. Se discute la conveniencia de poner frenos á la venta de ciertos libros, que se llaman médicos ó científicos, ó artísticos, y son, en realidad, meramente pornográficos. Y lo curioso del caso es que hace algunos años se hallaba sólo el senador M. Bérenger en su campaña purificadora. Ahora hay centenares de escritores que excitan á las autoridades á cumplir inexorablemente la circular prohibicionista del ministro, desafiando la contingencia de que se les llame reaccionarios.

Ha bastado la protesta de un consejero municipal para que se acuerde negar, en lo futuro, la concesión de un local del Estado á los pintores que exponen habitualmente en el Salón de Otoño, que se ha distinguido, desde su creación, por el carácter libidinoso de buen número de sus lienzos.

Estamos, pués, en un momento de purificación de las calles y de los espectáculos. Los industriales de la pornografía han recibido un golpe, pero como son ricos y pacientes, no tardarán en recobrar la libertad inmemorial que les ha enriquecido, como no logren sus enemigos asentar en base sólida el principio en que han de fundarse las persecuciones legales.

Porque esto es lo que falta á los escritos que suelen dedicarse al asunto. Aunque los industriales de la pornografía no suelen ser más que industriales, apelan al principio de la libertad del arte para defenderla. Y los enemigos de la pornografía no han logrado aún asentar el principio de la moralidad pública sin conculcar los legítimos fueros del arte. Pero el puritanismo de los puritanos es peligroso en un país artista como Francia. Provoca condenaciones injustas ó excesivas, como las famosas de "Las flores del mal", de Baudelaire, ó de "Madame Bovary", de Flaubert. Estas condenaciones suscitan, á su vez movimientos generales de protesta en el mundo de los artistas. Y á estos movimientos de protesta suceden períodos de licencia, que no los aprovechan artistas de raza como Baudelaire y Flaubert, sino precisamente los industriales de la pornografía.

Y como el problema es universal, y no sólo francés, conviene fijar las líneas generales de los principios á que deberán atenerse las autoridades.

II

El mundo moderno no puede comprender bien el criterio de los magistrados que condenaron "Madame Bovary" y "Las flores del mal". Un escritor de la "Revue Bleu", Paul Flat, enemigo de las pornografías, escribe á este respecto:

"Me parece que yo no habría opinado en el sentido de los magistrados que condenaron "Madame Bovary", sino que, al contrario, por la gravedad de su tono y por su conclusión dolorosa, que no es, en suma, más que la lógica de las cosas, la habría absuelto con consideraciones halagüeñas para su autor. Las mismas "Flores del mal", no habrían sido condenadas por mí y es que, á despecho de la vivacidad de algunos de sus cuadros, se desprende del conjunto del libro cierta amargura y tristeza que son como el rescate de las turbulentas experiencias que en él se describen."

De estas líneas no puede desprenderse un criterio legal, sino, á lo sumo, un criterio meramente artístico ó intelectual. La emoción de tristeza y de desencanto que siente M. Flat podría ser ó no la que se despierte en los magistrados á la lectura de "Madame Bovary" y de "Las flores del mal". Sobre ellas no puede fundarse un criterio legal. Hay también obras maestras de la literatura que son pornográficas, por ejemplo "Les contes drolatiques", de Balzac, y numerosas páginas de Rabelais, y no producen esa sensación de melancolía y de castigo. Luego, no es la melancolía veras lo que hace moral á "Las flores del mal" é inmoral á los "Cuentos drolátticos".

Si se piensa dos minutos en el asunto, se advertirá que el genio literario no puede evitar que la obra inmoral, preñada de sugestiones reveladoras, ejerza una labor ponzoñosa sobre una imaginación desprevenida é inocente. Un hombre de gusto artístico formado, no advertirá en "Las flores del mal", en los "Cuentos drolátticos" y en "Madame Bovary", más que las bellezas de estilo que realzan el valor de estas tres obras. Si, además, es un hombre de mundo y de experiencia, advertirá que son más veraces "Las flores del mal" y "Madame Bovary", obras voluptuosas y tristes, que los "Cuentos drolátticos", voluptuosos y alegres. Lo que no hará es poner en las manos de su hija de quince años una obra de voluptuosidad, alegre ó triste, artística ó no artística. Las pondrá en cambio, en las manos de un amigo de gusto y de experiencia, pero no en las de un menor indefenso, porque temerá y con razón que su imaginación inexperta no se fije tanto en la belleza literaria y en la melancólica profundidad del pensamiento como en la sugestión reveladora é incitadora de prácticas desmoralizadoras y malsanas.

El magistrado que en nombre de la pública moralidad condena "Las flores del mal" y "Madame Bovary", cumple con su deber, como también lo cumple si condena la pública exhibición de desnudos en exposiciones y museos de arte plástico. Lo digo sin el menor temor á que se me reproche de filisteo. El criterio del magistrado en estos asuntos ha de ser el criterio corriente del padre de familia. El magistrado ha de ser un experto en punto á leyes. No se le puede exigir que lo sea también en punto á valores tan exquisitos y delicados como "Las flores del mal" y "Madame Bovary". Cuando el artista protesta de que permita tomar partido al Estado y al magistrado en cuestiones artísticas, el artista tiene razón, porque el Estado, el magistrado y el sufragio universal son notoriamente incompetentes en materias artísticas. Pero cualquier magistrado es perfectamente competente para decidir si "Las flores del mal", es libro que deba ó no ponerse al alcance de un adolescente, porque lo es cualquier padre de familia.

El magistrado no tiene competencia para decidir sobre si una imagen ó un libro es ó no veraz y artístico, pero sí la tiene para resolver sobre la oportunidad ó inoportunidad, conveniencia ó inconveniencia, de exponerlo y venderlo en lugares públicos y de admitir ó no la entrada de menores de edad á determinados espectáculos.

La moralidad ó inmoralidad de las calles, los quioscos, los escaparates y los espectáculos no es de la competencia del artista y del pensador, sino del ciudadano en general, del sufragio universal, del legislador y del magistrado.

III

Una vez afirmado este principio teóricamente sólido, habría que afirmar un segundo principio que resguardase la libertad del arte. No cabe duda de que el mundo sería más pobre y más pequeño si no se hubieran producido esas obras maestras que se llaman "Las flores del mal" y "Madame Bovary". Así como la destrucción de obras meramente pornográficas sería conveniente, no hay apenas artista que no se estremezca ante la contingencia de que un tribunal inquisitorial hiciera desaparecer las obras maestras de Flaubert y Baudelaire.

Así como el magistrado tiene el deber indiscutible de evitar los espectáculos libidinosos, consecuencia del derecho del padre de familia á que pasean sus hijas por las calles sin temor á que su imaginación se corrompa, así también tiene derecho el mundo artístico á la conservación de toda obra de arte, de toda obra que no se haya creado por mero deseo de lucro, sino por necesidad interna de expresión, aunque verse sobre asuntos inmorales y aunque sea francamente pornográfica. Sólo que éste es el derecho específico del mundo artístico y no ya del mundo en general. Es el mundo artístico el que ha sentenciado "Las flores del mal" y "Madame Bovary", calificándolas de obras maestras. El mundo en general puede seguir condenándolas cómo inconvenientes para imaginaciones juveniles. Está en su derecho y en su deber. Pero el mundo artístico puede conservarlas y honrarlas, como necesarias al progreso del arte. También está en su derecho y en su deber.

Pero, ¿cómo podría hacerse efectivo este derecho del mundo artístico á la conservación de sus obras? Sencillamente por la extensión del principio de los tribunales especiales. Así como hay tribunales especiales de comercio, de trabajo, de arbitraje, de guerra y eclesiásticos, así debería establecerse también un tribunal artístico, en el que se incorporase igualmente el principio democrático del jurado. Ese tribunal artístico tendría la misión de seleccionar de entre las obras condenadas como inmorales por el magistrado ordinario, las que tuvieren carácter artístico. En la constitución de ese tribunal y de sus jurados se hallarían representadas todas las corporaciones artísticas, así oficiales, tal cual las academias, como particulares, de pintores, de periodistas, de literatos, etc.

Cuando el magistrado ordinario condenase por inmoral una obra, el artista apelaría á su propio tribunal y si la sentencia favorable no pudiera devolver á su obra el acceso á la calle, por lo menos le libraría de todo otro castigo y posibilitaría su acceso al gabinete reservado de los museos ó á la biblioteca privada del aficionado. En cambio cuando el tribunal artístico declarase que una obra inmoral no era artística, sino meramente pornográfica, el magistrado público no se limitaría á retirarla de la circulación, sino que penaría á sus fabricantes y expendedores, como se pena á los fabricantes y expendedores de venenos.

El doble principio es, en suma, sencillo:

Toda obra artística tiene derecho á la vida, pero sólo tienen derecho á la vida pública las que se ajustan á las leyes que regulen la policía de la vida pública. La moralidad de las calles y de los espectáculos es de la competencia del magistrado, y no del artista. El artista que lleva su obra á la calle ha de someterla á la decisión del magistrado. Pero el mundo artístico tiene á su vez derecho á la obra de arte condenada por el magistrado, como sea obra de arte.

Para aplicar este principio bastaría que el Estado se cuidase de establecer en sus propios museos y bibliotecas, departamentos especiales para las obras de arte que se considerasen inmorales, de prohibir á los menores el acceso á estos departamentos y de extender su propio régimen á las librerías, exposiciones y espectáculos privados.

Libertad absoluta para el arte que no conculque la moral corriente; prohibición absoluta para la pornografía no artística; y libertad restringida para las obras inmorales ó pornográficas que sean al mismo tiempo artísticas, á fin de evitar que lleguen á los menores de edad y que se pierdan para el mundo del arte. Tales son los principios generales á que ha de ajustarse la mejor solución á este problema.

Ramiro de Maeztu.

EJERCITO Y MARINA

Viaje del Ministro de Marina—El Ministro de Guerra en Campo de Mayo—Pases y nombramientos—Aspirantes á oficiales de reserva—Viaje del "Almirante Brown".

El Ministro de Marina contraalmirante Juan Pablo Sáenz Valiente, se ausentó ayer de mañana con destino á la provincia de Entre Ríos, donde permanecerá hasta fines de la presente semana.

Mientras dure la ausencia del titular de esta cartera, estará á cargo del despacho, el jefe de estado mayor, capitán de navío Julián Irizar.

—También se ausentará hoy de esta capital, con destino á Campo de Mayo, el Ministro de Guerra, general Vélez, quien despachó ayer numerosos expedientes de trámite.

Momentos antes de retirarse de su despacho, recibió la visita del encargado de negocios de Turquía, quien habló con el ministro sobre una solicitud que presentó relativa á donación de armas y municiones á sus connacionales de Comodoro Rivadavia para defensa propia contra los indios.

—Por resolución de ayer se ha dispuesto el pase á la plana mayor activa, por el término de dos meses, del teniente coronel Fermín Barrera Pizarro, del 4° de infantería.

—Ha sido designado ayudante del comandante de la 2ª región militar el capitán Nicandro Mañay y ayudante del general de división Rosendo M. Fraga, el capitán León L. Lohezic.

—Se ha hecho cargo de su puesto, de auditor general del consejo de guerra permanente para tropa, de esta capital, el doctor Miguel Cané.

—Por el Ministerio de Guerra se ha dictado una resolución que dispone que á los estudiantes á quienes se les hubiera otorgado libreta de tiro, con anterioridad al decreto último que con aquellas se relaciona, no les comprenden las exigencias establecidas en el mismo.

—Los alumnos de la Escuela Superior de Comercio de La Plata, han sido comprendidos en los beneficios que determina la resolución ministerial de fecha 14 de Julio de 1911, referentes á los aspirantes á oficiales de reserva.

—En el guardacostas Almirante Brown, que saldrá de nuestro puerto con destino á Ushuaia el día 8 del corriente mes, deberán embarcarse los conscriptos de la clase del 91, que han sido destinados á las diferentes estaciones radiotelegráficas de la costa Sur.

ENSANCHE DE LA REPRESA DE ASSUAN

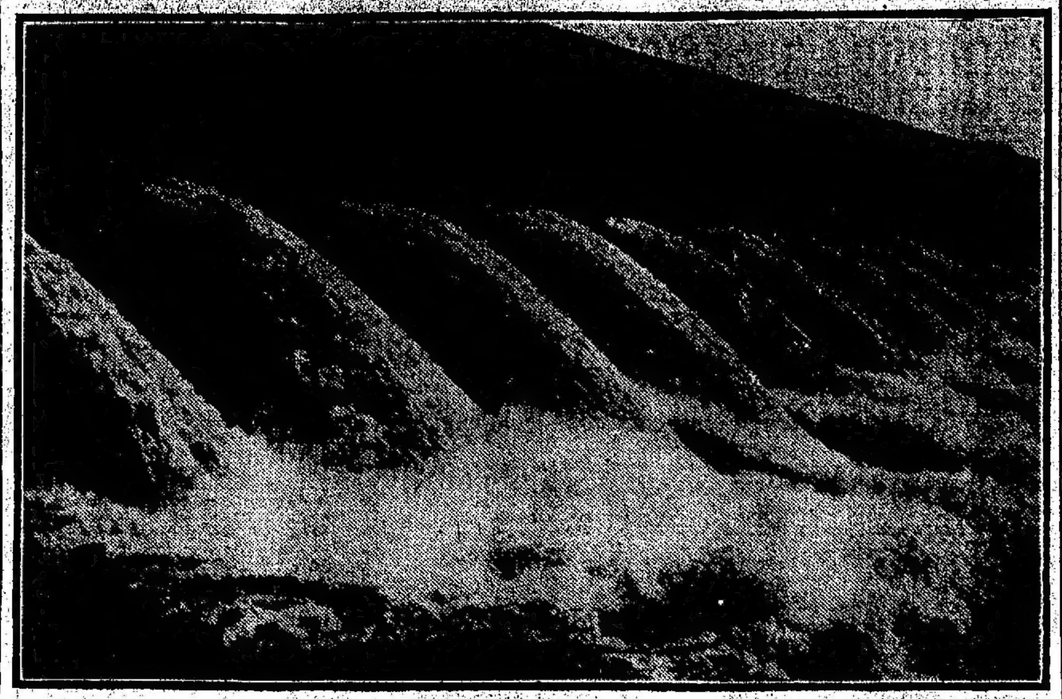

UNA VISTA DE LA REPRESA

Cuando los ingleses quieren justificar la ocupación del Egipto, citan en primer término su grandiosa obra: la represa de Assuan, que convirtió en tierra fértil una vasta región anteriormente desierta y hay que reconocer que esa obra significa un triunfo de la civilización, cuyo primordial objeto es someter la naturaleza á la voluntad del hombre.

La represa, terminada en el año 1902, tenía una altura de 114 pies, y más tarde se resolvió elevarla otros quince pies.

Los trabajos del ensanche se iniciaron en el año 1907 y la obra así completada se inauguró últimamente en presencia del jédive Abbas II; del agente diplomático de la Gran Bretaña, mariscal lord Kitchener, y numerosos personajes ingleses y egipcios.

La antigua represa contenía un millón de metros cúbicos de agua y la nueva 2.300.000.

Los grabados adjuntos representan la ceremonia de la inauguración y una parte de la represa con las salidas de agua.

EN EL ACTO INAUGURAL DE LA GRAN OBRA

CARNAVAL

INICIACION DE LOS FESTEJOS

BAILES PARA HOY

DIVERSAS INFORMACIONES

Con éxito bastante lisonjero se iniciaron anoche los festejos de carnaval, con la serie de bailes de disfraz y fantasía que organizaron las sociedades recreativas y los teatros.

Hoy, primer día de carnaval, la gente se divertirá por la tarde y por la noche, en los bailes, en los corsos y en los teatros, con un programa mucho más amplio.

CORSOS

EN FLORES Y VELEZ SARSFIELD

Los trabajos de ornamentación en este corso, tocan á su término. Anoche el presidente de la comisión, señor Luis A. Mohr (hijo), acompañado del secretario señor Angel Molteni, permanecieron en la secretaría tomando las últimas disposiciones, é impartiendo las órdenes del caso.

Este corso promete resultar espléndido, tanto por el número y distinción de las familias que han tomado localidades para las cuatro noches, cuanto por la cantidad de comparsas, centros criollos, máscaras sueltas, carruajes, automóviles y carros alegóricos, que se han inscripto para disputar los valiosos premios establecidos por la comisión.

La luz será profusa y está dispuesta con un marcado sello de discreción y buen gusto, que le dará mayor realce.

El palco oficial, adornado con una elegancia poco común, ha de llamar justamente la atención y será otro de los atractivos de las fiestas.

La acertada resolución de la comisión de limitar á 1.500 el número de carruajes que tendrán acceso á las filas del corso, asegura el movimiento regular del mismo.

La policía secundará á la comisión para que se cumplan estrictamente las diversas resoluciones tomadas para garantizar el orden.

La comisión ha resuelto hacer público que, dado el número limitado de carruajes que podrán entrar al corso y á fin de evitar las molestias que ocasionan las aglomeraciones de último momento, ha dispuesto que en la secretaría calle Rivadavia 7858, se expendan entradas todos los días de 1 á 5 p. m.

Pasada esta hora, deberán tomarlas los interesados en las boleterías establecidas en las calles de acceso al corso, que son: Boyacá y Carabobo; Nazca y San Pedrito, y Bahía Blanca y Candelaria.

EN BELGRANO

Las entradas para vehículos á los corsos que se celebrarán en la parroquia de Belgrano, se expenderán en la secretaría de la comisión, desde las 10 a. m. de hoy, con objeto de evitar interrupciones y demoras á los concurrentes, y pueden obtenerse, además, después de las 7 p. m., en las casillas colocadas para la venta, en las calles señaladas para "entrada".

EN BOCA Y BARRACAS

Se ha resuelto suspender el tráfico de tranvías en las calles Brown, Olavarría y Patricios, durante las noches de carnaval.

En la avenida Almirante Brown, se han construído más de cien palcos.

La comisión ha resuelto que las comparsas, centros, etc., recorran todo el corso desde Gualeguay hasta Pedro Mendoza.

El palco oficial estará situado en la calle Almirante Brown, entre Pinzón y Brandsen.

PATRICIOS DE OLAVARRIA A SANTA ROSALIA

La comisión directiva del corso de la calle Patricios, de Olavarría á Santa Rosalía, ha resuelto otorgar los siguientes premios:

Comparsas — Sociedades orquestas. tres primeros premios de honor, consistentes en 20, 15 y 10 argentinos.

Centros criollos — Primer premio, gran medalla de oro; segundo premio, medalla de oro; tercer premio, medalla de oro.

Centros humorísticos — Primer premio, medalla de oro; segundo premio medalla de oro; tercer premio, medalla de oro.

Carruajes—Primer premio, medalla de oro; segundo premio, medalla de plata dorada; tercer premio, medalla de plata.

Palcos—Primer premio, medalla de oro; segundo premio, medalla de plata fantasía; tercer premio, mención honorífica.

Máscaras sueltas — Primer premio, medalla de plata dorada; segundo premio, medalla de plata; tercer premio, mención honorífica.

La comisión del jurado está compuesta así: Presidente, Luis Cione; vocales, Juan J. Calcagno, Emilio Lola, Aristedes Poggi y José M. Paneri.

Esta comisión ha resuelto que las sociedades y demás agrupaciones que deseen optar á los premios, deben concurrir tres noches de las cuatro, de 7 á 12 p. m.

EN LOS CENTROS SOCIALES

BAILES PARA HOY

Organizaron bailes para hoy por la tarde y por la noche, los siguientes centros sociales:

Por la tarde: Orfeón Argentino del Sur, en el Operal Italiani, Sarmiento 1374; Submarino Peral, en el Orfeón Español, Piedras 534; César Cantú, en la Colonia Italiana, Paraná 555; Va y Viene, en el salón Ramón L. Falcón, Rioja 668; Club Social C. Z., en el Centro de Almaceneros, Sáenz Peña 242; Los Amigos Unidos de Belgrano, en la Democracia Italiana, Cabildo 2356; Alba de Avellaneda, en el Centro Gallego de Avellaneda, Avenida General Mitre 786; Los Inmortales, en la XX Settembre, Alsina 2832; Tome y Traiga, en la Asociación Española de S. M. de Belgrano, General Paz 1770; 11 de Bersaglieri, en la Sociedad Italiana, Moldes 2159; Los Amigos Leales, en la Joven Italia, Boulogne-sur-Mer 730; Los Bodernitas, en la Giuseppe Garibaldi, Sarmiento 2419; Orfeón Argentino del Sur, en el Operal Italiani, Sarmiento 1374; General Prin, en Les Enfants de Beranger, Tacuarí 253.

Por la noche: Círculo Valenciano, en su local social, Rivadavia 830; Lago di Como, en su local, Cangallo 1756; La Renaissance, en Les Enfants de Beranger, Tacuarí 253; Orfeón Gallego Primitivo, en su local, Chacabuco 965; Caras y Caretas, en la Colonia Italiana, Paraná 555; Juventud Recreativa del Norte, en la Casa Suiza, Rodríguez Peña 254; Submarino Peral Primitivo, en el Centro de Almaceneros, Sáenz Peña 242; Sol Argentino, en la XX Settembre, Alsina 2832; Lira de Flores, en el Centro Vélez Sársfield, San Nicolás y Avellaneda; La Unión Fraternal, en la Democrática Italiana, Cabildo 2356 (Belgrano); Va y Viene, en el salón Ramón L. Falcón, Rioja 668; Los Chiripitiláuticos, en la Giuseppe Garibaldi, Sarmiento 2419; La Juventud del Submarino Peral, en su local, Balcarce 188; Juventud Alegre, en La Unión de la Boca, Chavarría 624; Ideal del Plata, en el salón General San Martín, Rodríguez Peña 344; Unión de Amigos, en la Nazionale Italiana, Alsina 1465; Juventud Alegre de San Cristóbal y Los Laureles de la Prensa, en la Tipográfica Bonaerense, San Juan 3244; Bomberos Voluntarios de la Boca, en su local social, Brandsen 567; Círculo El Ombú, en la Unione e Benevolenza, Callao 868; Juventud de Artesanos, en el Olimpo Argentino, Patricios 218; Alba de Avellaneda, en el Centro Gallego, Avenida General Mitre 786 Sol de Mayo, en la Joven Italia, Boulogne-sur-Mer, 730; Los Amigos Unidos, en el Operal Italiani, de Villa Urquiza, Bucarelli y Bebedero; Los Reos del Día, en la Asociación Española de Belgrano, General Paz 1770; Los Turcos de Barracas, en el salón Roma, Sarmiento 113 (Avellaneda); Club Social Buenos Aires, en su local social, San Juan 2264; Orfeón Argentino del Sur, en el Operal Italiani, Sarmiento 1374.

EN LOS TEATROS

Como en años anteriores, reinó gran animación en los teatros de la Opera y Casino, donde la afluencia de público y bailarines fué más numerosa que en los demás locales.

En los teatros Politeama, Marconi y Victoria, no hubo una concurrencia que llamara la atención, lo que es por tratarse de los primeros días de carnaval, pero hubo un buen repertorio de tangos y un conjunto de entusiastas bailarines.

Diversas informaciones

La comisión del concurso de comparsas, á realizarse en la calle Suárez, desde Montes de Oca á Vieytes, ha resuelto distribuir treinta y cinco argentinos en premios, á las sociedades que reunan mejor preparación y originalidad.

—El centro Globo del Plata resolvió adjudicar varios premios en oro á los centros gauchescos y á los mejores disfraces que concurran al baile de disfraz y fantasía que dará el sábado próximo en el salón de la sociedad Les Enfants de Berangrer.

—Hoy saldrá en corporación el centro I Fratelli, del maestro André, que recorrerá los corsos y visitará á sus relaciones.

—El centro humorístico Pura Uva saldrá durante los festejos de hoy en un carro, en el cual se ha simulado un gran racimo de uvas. Los músicos irán con trajes hechos de sarmientos y el coro entonará cantos á la alegría.

La comisión directiva de dicho centro, quedó constituída en la siguiente forma:

Presidente y director, Santiago Erba; vicepresidente, Santiago Sala; secretario, Fernando Carrioli; prosecretario, Leopoldo Cauvesel; tesorero, Esteban Erba; protesorero, J. Bianculli; comisarios: Felipe Tironjo, Agustín Castelli y L. Ospotore.

VOLACION MILITAR

Varias informaciones

En la tarde de ayer, Castalbert debía realizar un vuelo que no pudo efectuar, á causa de que le comunicaron por teléfono de El Palomar, que había fuertes rachas de viento.

Castalbert se proponía salir de Villa Lugano, con el aparato adquirido por el consejo directivo de la Escuela Militar y llegar directamente al campo de Los Ingleses, en San Martín, lugar donde se encuentra el monoplano de Pérez Arseno, y ensayar ese aparato.

Inmediatamente debía conducir á El Palomar, el aparato últimamente comprado, el cual ha sido destinado á la enseñanza de los alumnos de la escuela.

—En el aeródromo de El Palomar, se activan los trabajos de ajuste y limpieza de los aparatos, con los cuales en la semana próxima darán comienzo las clases para obtener el título de piloto.

—El domingo 23 se realizará un partido de football, entre los cuadros de los clubs Independiente y Argentinos, de Quilmes, en favor de la suscripción para la flotilla aérea.

En este partido se disputarán varios premios que han donado algunas casas de comercio. Si el tiempo lo permite, habrá algunos números de volación por los pilotos de la Escuela Militar.

EL MONUMENTO A ORIGONE

El estado de la suscripción en favor del monumento á Orígone, ayer, era el siguiente:

Suma anterior	$	4.935.45
Personal del Banco Español del Río de la Plata	"	196.—
Producto de la función dada en el teatro Pueyrredón, el 31 de Enero de 1913. . . .	"	292.40
Producto de la función dada en el cinematógrafo Petit Royal, el 31 de Enero de 1913.	"	78.90
Suma total . .	$	5.487.75

NUEVOS VAPORES ALEMANES

EL "SIERRA NEVADA"

Entró ayer en el dique 4, uno de los nuevos vapores del Lloyd Norte Alemán. La flamante nave se llama "Sierra Nevada" y ha sido construída en los astilleros de Stettin, especialmente para el servicio de Bremen al Río de la Plata.

Tiene cuatro puentes; es de 4.969 toneladas de registro neto; y mide 133 1|2 metros de eslora, 17 de manga y 11.54 de puntal. Está dotado de bastantes comodidades para los pasajeros de cámara, pudiendo conducir en esta clase hasta 130 personas; 100 de 2.ª y 1.800 de 3.ª

La misma compañía ha mandado construir tres vapores más de igual tipo, que han sido bautizados con los nombres de "Sierra Ventana", "Sierra Córdoba" y "Sierra Salvada"; el primero de éstos viene ya en viaje y llegará á ésta el 15 del corriente.

TERRITORIOS NACIONALES

LA POBLACION DE LAS GOBERNACIONES

Datos aproximativos

Según datos recogidos por la división correspondiente del Ministerio del Interior, la población de los distintos territorios nacionales, calculada de acuerdo con el informe estadístico de sus gobernadores, sería hasta el 31 de Diciembre último, de 344.000 almas, más ó menos.

Los recursos deficientes de que disponen las gobernaciones no permiten llevar una estadística tan interesante en la forma correcta que se adopta por lo general para los censos; sin embargo los cálculos de aquella repartición dan las siguientes cifras: Misiones, 50.000; Formosa, 31.000; Chaco, 40.000; Los Andes, 3.000; Pampa, 110.000; Neuquén, 30.000; Río Negro, 35.000; Santa Cruz, 10.000, y Tierra del Fuego, 3.000.

CHACO

CONTRATO DE INDIOS

El Ministro del Interior se ha dirigido por nota á su colega de Guerra, pidiéndole quiera impartir las órdenes del caso para que los mayordomos de ingenio radicados en la zona militar del Fortín Fierro, puedan contratar libremente los indígenas necesarios para la faena de la zafra.

Esta medida tiene por objeto evitar en lo posible una serie de irregularidades que se ha venido cometiendo en este particular.

PAMPA CENTRAL

LAS BANDAS DE CUATREROS

El comisario de Bariloche (Pampa Central) se dirigió ayer por telegrama al jefe de la división de territorios, dándole cuenta de la gira de inspección realizada por orden superior con el propósito de comprobar las denuncias que se han venido recibiendo acerca de una banda de cuatreros que merodea por las inmediaciones de esa localidad.

Según dicho telegrama, el vecino de la misma, Manuel Barbagelatta, vió en el campo de su propiedad, una banda compuesta de tres personas y suponiendo que fueran cuatreros se dió á la fuga y denunció el hecho á las autoridades locales.

Las investigaciones llevadas á término permiten afirmar, dice, que no se trata de cuatreros, sino de un comprador de hacienda llamado Federico Manque Rosas, que recorría el campo en compañía de dos peones.

RIO NEGRO

ARREGLO DE CAMINOS

El Ministerio del Interior se ha dirigido por nota á la gobernación de Buenos Aires, con objeto de solicitar, de acuerdo con un telegrama recibido de la gobernación de Río Negro, que LA PRENSA publicó oportunamente, el arreglo de las carreteras que unen este territorio con la provincia citada.

Como recordarán nuestros lectores, en raíz del mal estado en que se encuentran dichos caminos, el servicio público de automóviles entre las más importantes localidades de la gobernación.

TIERRA DEL FUEGO

PARTIDA DEL ACORAZADO "BROWN"

A fines de la próxima semana partirá con destino á Ushuaia, el acorazado "Almirante Brown", que formará parte de presencia en el canal de Beagle en la guarnición del presidio de la localidad.

El objeto de esta estadía naval, es el de garantizar el orden y la disciplina del presidio.

RECEPCION DE DIPLOMATICOS

De México y Perú

LA CEREMONIA DE AYER

LOS DISCURSOS

Con el ceremonial de práctica, el Presidente de la República recibió ayer en el salón blanco de la casa de gobierno, á los nuevos ministros de México y Perú, ingeniero Ignacio Rivero y general Juan M. Bilbao, respectivamente.

Asistieron á los dos actos el Ministro de Relaciones Exteriores, doctor Roseh, y los miembros de la casa militar del Presidente.

Ambos ministros fueron acompañados por el introductor de diplomáticos, señor Atilio Barilari (hijo), hasta la entrada del salón de recepciones, donde fueron recibidos por el jefe de la casa militar y por el secretario de la presidencia.

El regimiento de granaderos á caballo rindió los honores de ordenanza fuera y dentro de la casa rosada.

Entre el Presidente y el ministro de México se cambiaron los siguientes discursos.

El nuevo diplomático mexicano dijo:

El primer mandatario de mi país me encargó de manera especial, aprovechara esta ocasión solemne, para manifestaros, que tanto él como el pueblo mexicano, no solamente admiramos el portentoso progreso de esta República hermana, sino que nos sentimos orgullosos de los actos heróicos del pueblo argentino, y siempre contaremos como uno de los libertadores más valerosos y más nobles de América, al general San Martín, que no contento con llevar á feliz término la independencia de su patria, traspasó la majestuosa cordillera de los Andes, y de victoria en victoria marchó hasta unir sus invencibles huestes con las del otro gran americano Bolívar, consumando entre ambos la independencia de toda la América hispana del Sur.

Se refirió luego á la misión que debía cumplir en la Argentina y que no sería otra que estrechar y mantener las cordiales relaciones que ligan á los dos países y fortalecer y desarrollar sus intereses comunes.

El doctor Sáenz Peña, al contestar, dijo:

—El recuerdo que hacéis de la historia de nuestra independencia y el de los gloriosos nombres que la consumaron, encuentra un eco armonioso en el pueblo argentino que ha sabido en todo momento entremezclar con los de sus héroes familiares, los nombres y las glorias de los que fueron espada y pensamiento en la epopeya libertadora de la República hispano-americana del Norte.

—Origen común, hazañas paralelas, cultos que se confunden, determinan innegablemente iguales aspiraciones; y siendo semejante la forma de felicidad que anhelamos para nuestros pueblos, hemos de coincidir fatalmente en los medios que utilicemos para alcanzarla.

Entre el doctor Sáenz Peña y el nuevo diplomático peruano, se cambiaron también discursos muy cordiales.

Al presentar las cartas de retiro de su antecesor y las credenciales de su cargo, el general Bilbao se expresó así:

La amistad tradicional, jamás interrumpida, ó más bien, el sentimiento de fraternidad, inspirado en momentos histórico por el genio de San Martín, al mecer la cuna de la libertad de mi patria, donde fué sellada después la independencia americana, el blanco del peruano pabellón, que le fué concedido por ese mismo genio, como símbolo de perdurable paz, sostenida por franca y cordial inteligencia, y el rojo, que también tiñó la sangre de tantos héroes de este pueblo argentino, siempre noble y generoso, cuyo porvenir acentúa sus virtudes y riquezas; son títulos y prendas que alientan en mi espíritu más que las halagüeñas expectativas de esperanza fundada, la certidumbre, la fe, de que he de alcanzar de V. E. las facilidades necesarias para el mejor desempeño de la misión que ha tenido á bien encomendarme el presidente del Perú.

El Presidente de la República contestó al nuevo diplomático en términos conceptuosos.

Dijo que había recordado, al pronunciar el nombre de San Martín, los lejanos y gloriosos orígenes de la amistad entre dos pueblos, hermanados hoy en la labor pacífica y civilizadora como lo fueran antes en la lucha por la independencia, y la libertad, y era gran satisfacción para el gobierno argentino que las relaciones contraídas y selladas en aquellas horas iniciales de su nacionalidad, no hayan hecho sino afianzarse en el trascurso de los años al amparo de una misma aspiración de paz y confraternidad americana, como es propósito inquebrantable de su política, inspirada en el derecho y la justicia, estrechar cada vez más esos vínculos que son garantías de progreso y de ventura para los dos países.

Una vez celebrada la recepción de los nuevos embajadores, se expidió por el Ministerio de Relaciones Exteriores el decreto reconociéndolos en el carácter de tales.

UNA PRESUNTA DEFRAUDACION ADUANERA

Terminación de un sumario

Como se recordará, no hace mucho tiempo, se dió la noticia de haberse perpetrado un robo de ocho fardos de arpillera en el galpón 4 del Este, del puerto de la capital, delito en el cual, se creyó en el primer momento, estaban complicados varios empleados de los que prestan servicios en ese depósito.

A raíz del hecho se levantó el sumario administrativo correspondiente, y se dió la debida intervención al juez federal, doctor Jantus.

La investigación ha llegado ya á su término y según el informe final redactado por el jefe de inspectores de almacenes, Pablo J. Díaz, quien fué encargado por la alcaldía para averiguar la forma en que se produjo el hecho, éste no tiene la importancia que se le atribuyera al principio.

Dice el informe á que nos referimos, que habiendo todos los consignatarios otorgado recibo conforme por sus respectivas partidas, quedando el resto existente en el depósito, el hecho que lo ha originado queda reducido á la falsificación de la boleta 11.681, por tenencias al talonario del guarda Gabbiani, que ha servido para dar salida á un carro con ocho fardos.

No habiendo sido posible individualizar al autor, el informante se inclina á creer que sea obra de alguno de los muchos cargadores de carros, que trató de ganar tiempo valiéndose de un medio reprobable, ó bien puede tratarse de una tentativa de robo frustrada por el rápido descubrimiento del hecho y de las medidas tomadas por la policía, en cuyo caso, advertido el delincuente, habría hecho desaparecer todo rastro, llevando los ocho fardos en cuestión á la casa proveedora.

En consecuencia, rectificadas ya las incorrecciones cometidas por los empleados del depósito referidas á este asunto, cree el informante que puede disponerse su archivo, á la espera del resultado obtenido por el juez federal doctor Jantus, en la causa que instruye por el delito cometido.

BOLETIN TELEGRAFICO DEL EXTERIOR, DE LAS PROVINCIAS Y TERRITORIOS

VIA COLON

LAS RELACIONES ARGENTINO-ALEMANAS

Una recepción en Berlín

BERLIN, Febrero 1.º — El Centro Alemán-Argentino organizó hoy una recepción en honor del barón von dem Bussche-Haddenhausen, ministro de Alemania en Buenos Aires. Entre los que concurrieron al acto figuraban el ministro argentino, doctor Luis B. Molina, el mariscal von der Goltz, el director de la "Deutsche La Plata Zeitung", señor Tjarks, y otros personajes.

El señor Waetge, viceconsul argentino en Berlín, y presidente del centro, dió la bienvenida al festejado, y éste pronunció un discurso, en el que hizo constar complacido el incremento que están tomando las relaciones entre Alemania y la Argentina en el terreno económico, científico y militar. Recomendó á los capitalistas alemanes que tomaran una participación más activa que hasta ahora en el desarrollo económico de la Argentina.

Tomó luego la palabra el doctor Molina, quien pronunció su discurso en alemán. Se declaró admirador entusiasta de Alemania y felicitó á von dem Bussche-Haddenhausen por los esfuerzos que está haciendo para estrechar las relaciones entre los dos países. Agregó que en Buenos Aires el diplomático alemán es considerado como si fuera argentino, á causa de su enlace con una dama argentina.

FALLECIMIENTO DE LEON STRAUSS

NUEVA YORK, Febrero 1º—Telegramas de Turín anuncian que falleció hoy en esa ciudad, el señor León Strauss, que durante largos años fué el representante de LA PRENSA en Nueva York.

El señor Strauss se había dirigido á Italia, hace poco más de un año, para curarse de la grave enfermedad que lo aquejaba.

INFORMACIONES COMERCIALES

MERCADO FINANCIERO LONDINENSE

PARIS, Febrero 1º — En este mercado monetario la tasa del descuento estuvo más floja. Las noticias que se reciben de París anuncian que reina escasez de metálico. Los bancos se niegan á poner oro en circulación y efectúan sus pagos en papel.

En el Stock Exchange las cotizaciones estuvieron generalmente flojas. El hecho del día consistió en la caída de las acciones mineras del Niger que habían subido notablemente los días pasados.

El empréstito de Toronto fracasó y el 55 por ciento de los títulos emitidos quedaron en manos de los agentes.

Los ferrocarriles británicos estuvieron flojos. Los argentinos no experimentaron ninguna baja á pesar de las informaciones poco satisfactorias recibidas acerca de las cosechas.

La sección de títulos extranjeros estuvo fija. Los de 3 1|2 o|o de la provincia de Buenos Aires acusaron tendencia de baja.

Las acciones Marconi estuvieron bien sostenidas.

CEREALES ARGENTINOS EN LIVERPOOL

LONDRES, Febrero 1º— Durante la semana trascurrida el trigo argentino se cotizó en el mercado de cereales de Liverpool, de 7 chelines 3 peniques á 7 chelines 7 peniques las 100 libras.

El lino se cotizó de 43 chelines 6 peniques á 44 chelines las 416 libras.

MERCADO DE SEBO ARGENTINO

LONDRES, Febrero 1º—El sebo vacuno de frigorífico, procedente de la República Argentina, se cotizó en este mercado, durante la semana que termina, de 36 chelines 6 peniques á 37 chelines las 112 libras inglesas.

Las remesas alcanzaron á 700 toneladas.

PRECIOS Y COTIZACIONES

LONDRES, Febrero 1º —
F. C. Sud, ordinarias 127
F. C. Oeste, ordinarias 126 1|2
F. C. C. Argentino, ordinarias 110 1|2
Idem idem deferidas 105
F. C. B. A. y P. ordinarias 90
F. C. G. O. Arg. ordinarias 102
F. C. N. E. Arg. ordinarias 58 1|2
F. C. Córd. y Ros. 1a. pref. 90 1|2
Idem idem 2a. preferencia 77
F. C. C. Córd., debentures 53
F. C. Entre Ríos 1a. preferencia 97
Idem idem ordinarias 77.
Idem idem 2a. preferencia 72
F. C. Urug. Extensión E. 3 7|8
F. C. C. Urug. Idem N. 3 6|8
F. C. Paraguay, debentures 55
Idem idem ordinarias 5 1|2
Tranvía Anglo-Arg. ord 6
Minas Río Tinto ordinaria 73 5|8
Descuento oficial 5
Idem particular 4 11|16
Consolidados británicos 75
Idem á plazos 75
Deuda consolidada urug. 72.875.

PARIS, Febrero 1º —
Renta francesa 88.70
Minas Río Tinto 1.842
Descuento oficial 4
Idem idem particular 3 7|8

BERLIN, Febrero 1º —
Consolidados 3 1|2 o|o. 88.875.
Idem 3 o|o 77.75
Descuento oficial 5
Idem idem particular 4 3|8

NUEVA YORK, Febrero 1º
Empréstito argentino 1909 99.125

GENOVA, Febrero 1º—
Renta italiana de 3 1|2 o|o. 98.57

MONTEVIDEO, Febrero 1º—
Títulos M. 95.50.
Idem N. fin mes 95.80
Deuda consolidada fin de mes 92.80

PARIS, Febrero 1º—
La libra esterlina, francos 25.22

GENOVA, Febrero 1º—
La libra esterlina, liras 26.62.
Los 100 francos, liras 101.61
Los 100 marcos, liras 125.20

BERLIN, Febrero 1º—
La libra esterlina, marcos 20.48.125

NUEVA YORK, Febrero 1º —
La libra esterlina, dollars 4.87.30
Idem idem á 60 días 4.87.55
Idem idem á 90 días 4.81.375
Los 4 marcos, cents 95.125
Idem idem á 90 días cents 94
El dollar sobre París, frs 5.17.50
Idem idem á 90 días, francos 5.22.50

SANTIAGO DE CHILE, Febrero 1º —
El peso papel 18.15|32 peniques.
El oro de 18 peniques 180 3|4

MADRID, Febrero 1º—
Agio del oro 9.95

LISBOA, Febrero 1º—
Agio del oro 13

NUEVA YORK, Febrero 1º—
Trigo para Marzo, id id 89.75
Idem para Julio, id id 87.875
Maíz para Enero, id id 101.75
Idem N. 2 duro de invierno, 111.
Idem N. 2 rojo, á bordo, id 103.25.
Idem N. 2 mixto, id 101.50.
Idem N. 2 amarillo idem 60.
Idem N. 3 idem 59.
Idem N. 2 blanco id 56.75.
Idem N. 2 idem 49
Idem N. 3 idem 48.50
Harina, Minnesota, id 4.30.
Idem Kansas, id 4.30.
Idem Invierno, id 4.30.
Algodón para Enero, id id 12.30
Idem para Marzo, id id 12.10
Idem para Mayo, id id 12.00
Idem para Julio, id id 11.86
Idem para Agosto, id id 11.98
Idem para Septiembre, id id 11.89
Idem para Julio, id 58.25.
Idem para Septiembre, id 54.
Avena para Mayo, id. 34.
Idem para Julio, id 34.25.
Idem para Septiembre, id 34.

LONDRES, Febrero 1º —
Semilla lino, 416 lbs. 46|3.

LIVERPOOL, Febrero 1º —
Trigo para Marzo, 7| 5 1|8 d.
Idem para Mayo, 7| 3 d.
Idem para Julio, 7| 3 d.
Idem del Río de la Plata, 7| 7 d.
Idem Australiano, 8| 5 d.
Idem N. 1 Manitoba N. 7| 9 d.
Idem N. 2 id 7| 6 d.
Idem N. 3, id 7| 4 d.
Idem N. 2, duro de inv. 7| 6 1|2 d.
Maíz para Enero, 5| 2 1|4 d.
Idem para Febrero, 4| 10 d.
Maíz nuevo Río de la Plata 5|.
Idem seco E. E. U. U., 6| 3 d.

HAMBURGO, Febrero 1º —
Trigo, argentino, tons., Ms. 162.
Maíz argentino, 114.
Lino argentino, 226.

PARIS, Febrero 1º —
Trigo, bushels, francos, 7.55.

BERLIN, Febrero 1º —
Trigo, bushel, M. 5.70.

BUDAPEST, Febrero 1º —
Trigo, bushel, Krs. 6.40.

OTROS PRODUCTOS

LONDRES, Febrero 1º—
Carne congelada, vaca, stone 2. 9 d.
Idem idem vacuna 2| 4 d.
Idem idem idem delante 1| 11 1|2 d.
Idem idem chilled 2| 8 d. á 3| 2 d.
Idem idem idem delante 2| 2 d.
Mantequilla argentina 102| á 110|
Idem ídem, Cork 112|
Plata en barras onza 28 1|2
Cobre, cont. ton. lbs. est. 68.15|
Id á 90 días, ton. lbs. est. 68.17|6 d.
Estaño, cont. id id lbs. est. 228.15|
Id á 90 días, id lbs. est 224.15|

HAMBURGO, Febrero 1º—
Cueros secos B. A. 50 los. 135 á 160
Idem idem salados, saladeros 89 á 96
Idem idem idem matadero 73 á 89
Quebracho, rollizos 1000 ks. 84 á 86.
Idem, extracto, 100 kilos 29 á 30

NUEVA YORK, Febrero 1º—
Plata en barras, onza cents 61.875
Cobre, libra id 15.375
Idem electrolítico ofrecido 16.75
Idem idem demanda 16.75.
Estaño, libra 50.30.
Algodón para Enero, libra id 12.30
Idem para Marzo, id id 12.10
Idem para Mayo, id id 12.00
Idem para Julio, id id 11.86
Idem para Agosto, id id 11.98
Idem para Septiembre, id id 11.89

LIVERPOOL, Febrero 1º—
Algodón Middlin, En. y Feb. id 6.58
Idem para Marzo y Abril, id 6.58
Idem para Mayo y Junio, id 6.57
Idem para Julio, id 6.53
Idem para Agosto y Sep. id 6.42
Idem para Octubre y Nov. id 6.19
Se vendieron 4.000 pacas.

HAVRE, Febrero 1º—
Lana merino, R. P. 100 ks frs 190.50
Idem id para Febrero, id 190.50
Idem id para Abril, id 190.50
Idem id para Julio, id 190.50

ROUBAIX (Tourcoing), Febrero 1º—
Lana R. P. peinada, kilo frs. 6.27.50
Idem id para Febrero id 6.20
Idem id para Abril, id 6.15
Idem id para Julio, id 6.10

AMBERES, Febrero 1º —
Lana arg. peinada, kilo frs 6
Idem id para Febrero, id 6
Idem para Abril, id 5.97.50
Idem id para Julio id 5.97.50

LA GUERRA EN LOS BALKANES

PARTIDA DE DELEGADOS

DECLARACIONES DE VENIZELOS

EN VISPERAS DE LA REANUDACION DE LA GUERRA

ESCARAMUZAS ENTRE TURCOS Y BULGAROS

LAS RELACIONES AUSTRO-RUSAS

CARTA DE FRANCISCO JOSE A NICOLAS II

DIVERSAS INFORMACIONES

LONDRES, Febrero 1º—Partieron hoy de esta capital los delegados griegos Venizelos y Streit, y los servios Novakovich y Nicolich.

Venizelos se detendrá en Viena para conferenciar con el ministro de Relaciones Exteriores de Austria-Hungría, conde Berchtold.

LONDRES, Febrero 1º—Los delegados balkánicos publicaron hoy un mensaje de despedida, en el que expresan en términos efusivos su agradecimiento por la hospitalidad cordial que encontraron en Inglaterra, "país de la justicia y de la libertad".

PARIS, Febrero 1º—Llegaron hoy á esta capital, procedentes de Londres, los delegados griegos Venizelos y Streit, y los servios Novakovich y Nicolich. Los dos primeros visitaron al presidente del consejo, M. Briand, mientras los servios partieron en seguida para Belgrado.

LONDRES, Febrero 1º — Telegramas recibidos de Sofía anuncian que el ejército búlgaro mandado por el general Savoff activa los preparativos para bombardear á Andrinópolis, y llevar un asalto definitivo á la plaza. Se sabe que Montenegro insistirá en la anexión de Scótari y Grecia en la de Janina, porque dicen que tienen iguales derechos sobre esa ciudad, que Bulgaria sobre Andrinópolis. En los círculos bien informados se dice que las potencias de la triple alianza, ó á lo menos Francia y Rusia, prestan su apoyo á la reivindicaciones de Montenegro y de Grecia.

LONDRES, Febrero 1º — Momentos antes de partir, Venizelos declaró que los Estados coligados se veían obligados á reanudar las hostilidades, porque el mantenimiento de los ejércitos en pie de guerra, les causa enormes gastos. Grecia gasta diariamente medio millón de francos y Bulgaria cuatro millones.

Los turcos siguen su táctica de siempre, quieren agotar la paciencia de sus adversarios con chicanas. La reanudación de las negociaciones es ahora imposible; pero Venizelos espera regresar pronto á Londres y firmar un tratado de paz después de la derrota completa y definitiva de Turquía.

WASHINGTON, Febrero 1º — Según un informe de la embajada de la Unión, en Constantinopla, dirigido al departamento de Estado, los búlgaros reanudarán las hostilidades el lunes próximo al anochecer.

El mismo informe dice que el gobierno búlgaro notificó á todas las potencias que se han colocado minas en el Mar de Mármara, de modo que es peligrosa la navegación en el mismo.

CONSTANTINOPLA, Febrero 1.º— Un informe recibido por el gobierno anuncia que se produjo un choque entre turcos y búlgaros cerca de Derkos. Los primeros tuvieron cuatro muertos y diez y siete heridos. Se dice que los soldados se atacan sin consentimiento de sus jefes. Los turcos desean vivamente reanudar las operaciones.

SOFIA, Febrero 1.º—En los círculos oficiales de esta capital se desmiente la noticia de haber ocurrido escaramuzas entre turcos y griegos en las líneas de Tchataldja.

SOFIA, Febrero 1.º—Un oficial y unos veinte soldados turcos que se refugiaron en el cuartel general búlgaro instalado en Demotika confirman la noticia de que se están produciendo sangrientos choques entre las tropas turcas concentradas en Tchataldja.

ATENAS, Febrero 1.º—Las autoridades griegas publicaron una ordenanza, por la que se prohibe á los buques mercantes entrar en el golfo de Salónica de noche.

LONDRES, Febrero 1.º—Los embajadores de las potencias volverán á reunirse hoy en el Foreign Office.

Creen los embajadores que la respuesta de la Sublime Puerta puede servir de base para futuras negociaciones.

En los círculos bien informados se asegura que las potencias intervendrán de nuevo con objeto de evitar que se reanuden las hostilidades.

LONDRES, Febrero 1.º — A pesar de la actitud al aparecer intransigente de Turquía, se espera siempre evitar que se reanuden las hostilidades. Los embajadores están convencidos de que una nueva intervención de las potencias produciría un resultado satisfactorio.

Se comenta el discurso pronunciado por el embajador de Alemania, príncipe de Lichnansky, en un banquete dado con motivo del cumpleaños del emperador Guillermo. El diplomático alemán manifestó la esperanza de que bastaría dar consejos amistosos á Turquía, sin imposición, para evitar nueva efusión de sangre.

Los delegados búlgaros Daneff y Angeloff partieron hoy para Sofía, y el primero declaró que la reanudación de las hostilidades tendría por resultado la conquista de toda la Turquía europea, inclusive Constantinopla.

Agregó que el mundo ve ahora que la alianza balkánica no es un "bluff" sino una realidad, y que las naciones coligadas están llamadas á ser un factor importante en la política de Oriente.

VIENA, Febrero 1º—El "Fremdenblatt", órgano oficioso del ministerio de Relaciones Exteriores, anuncia que el príncipe Gottfried von Hohenlohe-Langenburg, partirá, dentro de pocos días, para San Petersburgo, con la misión de entregar una carta autógrafa del emperador Francisco José al zar Nicolás.

SAN PETERSBURGO, Febrero 1º— Los diarios rusos comentan la noticia de la próxima entrega de una carta autógrafa del emperador Francisco José al zar Nicolás y esperan que esa carta contribuirá á hacer desaparecer los recelos que aun existen entre Austria-Hungría y Rusia.

Algunos diarios lamentan que Austria continúe sus preparativos militares cerca de las fronteras de Rusia y de Servia. Según un telegrama de Praga, dirigido al "Novoie Vremya", en Bosnia hay actualmente un ejército de 250.000 hombres.

El mismo periódico dice en parte sobre los preparativos militares, que los diarios anuncian que el zar [illegible] de un [illegible]

ESPAÑA

LA DECLARACION MINISTERIAL

Comentarios elogiosos

SATISFACCION DEL GOBIERNO

MADRID, Febrero 1.º — El tema general de las conversaciones en los círculos políticos de esta capital, es el relativo á la declaración ministerial publicada ayer, de la que envié en mis telégramas amplios detalles. En general, la impresión causada por el documento es optimista; los elementos liberales elogian al gobierno por sus proyectos, expuestos en la expresada declaración; los republicanos y radicales, se muestran satisfechos de la política que intenta realizar el gobierno; los conservadores combaten determinadas ideas y los elementos independientes aplauden la declaración, considerándola ajustada á las aspiraciones del pueblo, en lo que respecta á los problemas de orden social político y económico.

La prensa, en su mayor parte, aplaude la declaración ministerial manifestando algunos diarios que esperan que aquellas ideas se traduzcan en leyes, para felicitar al gobierno y para confirmar ante la opinión pública, los propósitos del conde de Romanones.

Elogian la orientación que se da á determinados asuntos, principalmente á los de orden social y económico.

Los diarios conservadores, al comentar la declaración ministerial, dicen que los proyectos que se anuncian son irrealizables por falta de tiempo. "Para llevar á la práctica, dice uno de aquellos diarios, las ideas que se exponen en la declaración ministerial, los gobernantes liberales necesitarían estar en el poder veinte años."

Por lo que al gobierno se refiere, se muestra satisfechísimo de la impresión general causada por la nota. Diversos elementos políticos han felicitado al gobierno por sus propósitos y anuncian que le secundarán decididamente en la ardua labor á iniciarse.

El conde de Romanones conversó esta tarde con los periodistas en la presidencia, respecto á los efectos causados por la declaración: "He recibido, dijo, numerosos mensajes de aplauso y muchas manifestaciones de adhesión, no sólo de elementos del partido liberal, sino de otros de ideas avanzadas.

"Los conservadores sostienen que los proyectos son irrealizables por la labor que imponen; pero nadie había sostenido lo contrario. Yo bien sé que el desarrollo de todo el plan expuesto en la declaración ministerial, necesitará no veinte años, como dicen, sino más tiempo; pero en alguna época debíamos comenzar."

Cuenta, además, el conde de Romanones, con la actividad de todos los ministros que secundan sus propósitos y están identificados totalmente, con la política que se ha de llevar á cabo.

EN EL CENTRO HISPANO-AMERICANO

Conferencia de un literato

MADRID, Febrero 1º—En el Centro Hispano-Americano de esta capital se celebró hoy una brillante fiesta, con motivo de la conferencia dada por el literato sevillano, señor Manuel Machado. El salón de sesiones se hallaba ocupado por representantes de la literatura, ciencias y artes y numerosas damas. Presidió el señor Palomo.

"La influencia mutua literaria de España y América en el siglo actual", fué el tema de la conferencia que desarrolló brillantemente el señor Machado, obteniendo de parte de la concurrencia entusiastas aplausos. Demostró que los poetas y literatos americanos modernistas han influído en la literatura española en los últimos años, como los literatos españoles y dramaturgos han influído en la poesía y teatro hispano-americano.

Citó los nombres de Rubén Darío, Carrillo, Icaza y otros y de los españoles: á Blanca de los Ríos, Marquina, Antonio Machado.

Estudió algunas de las producciones literarias de los españoles y americanos en los últimos tiempos para mostrar la mutua influencia y terminó indicando la necesidad de que se acentúen las corrientes de afecto hispano-americano en beneficio de la literatura.

EL MINISTRO JIMENO EN VALENCIA

Afectuosas demostraciones

MADRID, Febrero 1º—Comunican de Valencia que llegó á aquella ciudad el ministro de Instrucción Públicas, señor Amalio Jimeno, quien [illegible] de un [illegible] por parte de las autoridades y el pueblo. Se hallaban en la estación las autoridades civiles, militares y eclesiásticas, el Ateneo, comisiones y representantes de gremios y sociedades, los parlamentarios valencianos y numerosa concurrencia.

Al dirigirse al ayuntamiento, los gremios que formaron una manifestación tras el automóvil en donde iba el ministro, le hicieron objeto de entusiastas aclamaciones.

En la recepción celebrada en el municipio, el señor Jimeno manifestó que su viaje tenía por fin vigorizar los lazos del partido liberal y acentuar las relaciones de cordialidad existentes entre las fracciones de aquella agrupación.

La recepción resultó brillantísima y desfilaron numerosas personalidades políticas y muchas comisiones de centros agrícolas, comerciales, industriales y sociales.

Terminada la recepción, el ministro se dirigió á la comandancia de Marina, edificio que visitó. Después estuvo en otras reparticiones públicas y por la tarde se dirigió al Ateneo, en donde se le obsequió con un lunch.

Muéstrase el señor Jimeno satisfechísimo de las demostraciones de afecto que se le han tributado por el pueblo y las autoridades de Valencia.

Investigación de un crimen

BARCELONA, Febrero 1.º—Se ha recibido en la Audiencia de esta ciudad un exhorto de un juez de instrucción de la Habana, pidiendo la partida de matrimonio de un barcelonés que contrajo enlace aquí, después de haber asesinado á su esposa en la capital de Cuba.

El matrimonio es muy conocido en esta ciudad y se sabe que la policía barcelonesa ha iniciado averiguaciones tendientes al esclarecimiento del crimen, á pedido de las autoridades judiciales cubanas.

El viaje del rey

MADRID, Febrero 1.º — Dicen de Biarritz que hoy llegó á esa ciudad, procedente de Burdeos, el rey Alfonso, quien mañana á primera hora saldrán para San Sebastián, desde donde se dirigirá á esta capital.

Según los informes recibidos, el doctor Mooro manifestó que el monarca se encuentra en buen estado de salud.

Las elecciones provinciales

MADRID, Febrero 1.º—En los centros oficiales se observa que reina gran tranquilidad en toda la península para las elecciones de diputados provinciales que se han de realizar en breve.

El conde de Romanones manifestó á los periodistas que las elecciones se llevarán á cabo con escasa lucha.

Propaganda radical

MADRID, Febrero 1.º — Salieron hoy de esta capital para diversas provincias, los diputados radicales, los cuales continuarán la campaña de propaganda iniciada hace algún tiempo por aquella agrupación política.

Tomarán parte en diversos "meetings" organizados en las más importantes ciudades de la península.

Temporal en El Ferrol

MADRID, Febrero 1.º—Telegrafían de El Ferrol que reinan fuertes temporales en la costa, á consecuencia de los cuales han zozobrado algunas embarcaciones pesqueras.

De los pueblos de la costa anuncian que entre las familias de los pescadores, reina ansiedad por ignorarse el paradero de algunos buques pesqueros y la suerte que hayan podido correr sus tripulantes.

Los ferroviarios almerienses—Anuncio de huelga

MADRID, Febrero 1.º—Telegrafían de Almería, que en el teatro Apolo de aquella ciudad, se celebró esta tarde una velada organizada por los obreros ferroviarios en honor del señor Parrio, presidente de la asociación.

El local se hallaba totalmente lleno por los obreros y algunos curiosos. Se pronunciaron fogosos discursos aconsejando á los ferroviarios volver á la huelga en vista de que la empresa no ha admitido á los empleados cesantes por haber intervenido en la última huelga.

Entre los obreros reina bastante efervescencia y se teme que el anuncio de huelga, hecho durante la velada, encuentre eco entre la gran masa de los ferroviarios almerienses.

El respeto á la mujer—Circular de la policía

MADRID, Febrero 1º—El director general del cuerpo de seguridad ha dirigido una circular á sus subordinados, para que se extremen las medidas de rigor tendientes á imponer el respeto á la mujer.

Indica en la circular, que se les evite, por todos los medios posibles, las molestias consiguientes á las detenciones cuando sean delincuentes, y se les trate con las consideraciones posibles, evitando toda clase de vejaciones é imprudentes curiosidades del público.

Agrega que cuando las damas denuncien á los agentes de policía atentados contra el pudor, cometidos en la vía pública por transeuntes, estos serán detenidos y encarcelados.

Pruebas de un torpedero

MADRID, Febrero 1º—Comunican de Cartagena que esta tarde se realizaron las pruebas oficiales del torpedero número 5, las cuales fueron altamente satisfactorias.

Presenciaron las pruebas las autoridades navales, civiles y militares, y numerosa concurrencia.

Contra un impuesto—Protesta de un pueblo

MADRID, Febrero 1º—Comunican de Murcia que la guardia civil impidió hoy la entrada á la ciudad de una manifestación formada por doscientas mujeres vecinas del pueblo de Espinardo, que tenían el propósito de protestar contra el nuevo impuesto municipal á las cédulas personales.

El gobernador recibió á una comisión, y ofreció atender el pedido de las vecinas de aquel pueblo.

La cosecha en Las Palmas

MADRID, Febrero 1º—Comunican de Las Palmas, que en estos últimos días, se ha iniciado un temporal de agua en las islas. La lluvia torrencial ha causado general regocijo entre los agricultores.

Estos consideran que gran parte de la cosecha se salvará.

En honor de marinos alemanes

MADRID, Febrero 1º—Comunican de Las Palmas, que anoche se celebró en el Casino de aquella ciudad, un baile de gala en honor de los jefes y oficiales del acorazado alemán "Hansa".

Los marinos alemanes son objeto de entusiastas agasajos por parte de las autoridades y el pueblo.

ITALIA

LA SITUACION EN LIBIA

ESCARAMUZA EN DERNA

Homenaje á los caídos de Henni

ROMA, Febrero 1º—Informaciones oficiales de Trípoli y Bengasi, dan cuenta que durante la semana que acaba de terminar, no ocurrió, en ambas gobernaciones, novedad alguna.

ROMA, Febrero 1º—Dicen de Derna que al regresar de un reconocimiento efectuado en las inmediaciones [illegible] de las líneas avanzadas de aquella plaza, un destacamento de alpinos, fué atacado por un grupo de rebeldes, iniciándose, por ambas partes, un violento tiroteo, durante el cual el comandante de dicho destacamento, teniente Zamboni, tuvo la gorra traspasada por una bala.

La escaramuza fué de corta duración, pues los indígenas, viendo la firmeza con que se defendían los italianos, se dispersaron rápidamente.

ROMA, Febrero 1º—Notifican de Bengasi que llegaron hoy á ese puerto las delegaciones y banderas de varios cuerpos de la guarnición local, de regreso de Roma, en donde, como es sabido, asistieron á la revista y demás actos militares del 19 de Enero.

ROMA, Febrero 1º—"Il Giornale d'Italia" comunica que la idea de construir en Henni un gran monumento fúnebre en el cual puedan descansar los restos de los héroes que cayeron en la sangrienta jornada del 23 de Octubre de 1911, encuentra general aceptación y añade que el comité organizador recolectó ya una crecida suma.

EN LOS ALTOS GRADOS DEL EJERCITO

NUMEROSOS ASCENSOS

ROMA, Febrero 1º — El "Boletín Militar" anuncia en su último número que fueron ascendidos á tenientes generales los generales de brigada Juan Mirandoli, Luis Druetti y Tiraldi, y á generales de brigada los coroneles Borghi, D'Agata, Pellegrini, Bertotti, Franzini, Borsarelli y Vanzo, este último por acción de guerra.

En el mismo boletín se comunica que el general Gustavo Fara fué nombrado comandante titular de la brigada de infantería "Udine".

En el Consejo de Estado

ROMA, Febrero 1.º—"La Tribuna" anuncia que el senador Santiago Malvano, fué nombrado presidente del Consejo de Estado, en reemplazo del senador Jorge Giorgi, que pidió su retiro.

Agitación de abogados

ROMA, Febrero 1.º—Los diarios locales aseguran que en los círculos forenses reina una gran agitación con motivo de la nueva ley relativa al ejercicio de la profesión de escribanos, siendo probable que los abogados se declaren en huelga si se les niegan las satisfacciones á que creen tener derecho.

Conferencia del hon. Eugenio Chiesa

ROMA, Febrero 1.º — Informan de Milán, que el hon. Eugenio Chiesa, diputado republicano por Massa y Carrara, dió hoy una conferencia respecto de la renovación de la Triple alianza.

El conocido parlamentarista disertó por más de una hora sobre el interesante tópico, criticando la actuación del gobierno al respecto y afirmando que dicha alianza es contraria á la generalidad de los sentimientos del pueblo italiano. La concurrencia, que era numerosísima, le interrumpió varias veces con sus aplausos, y por último le tributó una calurosa ovación.

Fenómenos sísmicos en Cerdeña

ROMA, Febrero 1.º—Telegrafían de Sassari, que la población de ese distrito, y especialmente los vecinos de la aldea de Tissi, están sumamente asustados por la frecuencia con que oyen grandes ruidos subterráneos seguidos casi siempre por leves y brevísimos temblores.

Los técnicos están estudiando el interesante fenómeno, y opinan, en general, tratarse de algún inmenso derrumbamiento subterráneo, añadiendo que los temblores son provocados, probablemente, por los movimientos del subsuelo que va paulatinamente sistemándose.

Sacerdote muerto por su hermano

ROMA, Febrero 1.º —Notician de Nápoles que el sacerdote José Di Gennaro, informado de que su hermano Vicente, alumno del conservatorio de música local, llevaba muy mala vida, habiendo abandonado casi por completo sus estudios, le increpó duramente su conducta, amenazando con dejar de ayudarle si continuaba descuidando sus deberes. Vicente contestóle altivamente y entonces el sacerdote hizo el además de castigarle con una bofetada, pero en aquel mismo instante fué herido de muerte por su hermano, que cegado por la ira, le descerrajó tres tiros de revólver. El fratricida fué arrestado algunos minutos después, y el herido falleció esta misma tarde.

Asociación de delincuentes

ROMA, Febrero 1º — Telegramas de Gaeta refieren que la policía de aquella ciudad, después de una brillante pesquisa, logró descubrir la existencia de una formidable asociación de delincuentes que, según parece, cuenta en sus filas los sujetos más peligrosos del distrito, entre ellos varios militares que prestan su servicio en las compañías disciplinarias.

Fueron efectuados numerosos arrestos, y se activa en todo lo posible el sumario correspondiente á fin de poner en claro varios crímenes que hasta la fecha habían quedado envueltos en el más profundo misterio.

La salud del Papa

ROMA, Febrero 1.º—"Il Giornale d'Italia" desmiente en su número de la fecha los rumores alarmistas circulados respecto de Pío X, asegurando que su debilidad es de carácter pasajero.

En prueba de ello, comunica que el próximo lunes, contrariamente á lo que se había anunciado, Pío X recibirá en forma solemne al nuevo embajador de España ante la Santa Sede, señor Fermín Calbetón.

Obras dramáticas de Tulio Murri

ROMA, Febrero 1.º—"Il Messaggero" asegura que Tulio Murri, el conocido victimario de su cuñado conde de Bonmartini, ha escrito cuatro dramas de cierto valor artístico que se propone hacer estrenar cuanto antes.

Para la colonia del Benadir

ROMA, Febrero 1.º—"La Tribuna" refiere que el subsecretario de Colonias, hon. Gaspar Colosimo, está estudiando un proyecto para la explotación de riquezas vegetales y minerales de la colonia del Benadir, á la cual se quiere dar el mayor desarrollo posible en sus tráficos y comercios.

Los socialistas y las próximas elecciones

ROMA, Febrero 1º—El comité central del partido Socialista, dirigió á todas las masas directivas de las varias secciones de dicha agrupación política en la península, una extensa circular en que les confirma que las elecciones generales políticas para la renovación de la legislatura se efectuarán á fines del próximo verano é invita á organizar la propaganda local de manera que todas las fuerzas con que cuenta la agrupación puedan ser empleadas útilmente.

Fiesta en la "Lega Navale

ROMA, Febrero 1º—En los círculos políticos de la península, reina cierta expectativa respecto del discurso que el ministro de Marina, vicealmirante Paolucci Leonardi Cattolica pronunciará en el gran banquete con que la sección milanesa de la "Lega Navale" obsequiará á los mari-

nos que más se distinguieron durante la guerra ítalo-turca.

A dicho banquete asistirán el hon. Juan Bettolo y otras distinguidas personalidades, asegurándose que el discurso del ministro tendrá gran importancia desde el punto de vista político, pues resumirá el programa del gobierno para el aumento de la armada nacional.

ESTADOS UNIDOS

LA REELEGIBILIDAD PRESIDENCIAL

Debate en el Senado

WASHINGTON, Febrero 1º—Continuó hoy el Senado ocupándose del proyecto relativo á la ampliación del período presidencial á seis años en vez de cuatro, que actualmente dura.

El senador Cummings, de Iowa, pronunció un largo discurso en favor del proyecto, y en el curso de sus observaciones manifestó que uno de los temas más importantes en esta materia es, sin duda alguna, la reelegibilidad. Estima Mr. Cummings que el jefe de la nación cumpliría mejor con sus obligaciones si no fuera reelegible, pues se evitarían las influencias políticas de aquellos que allegados al primer mandatario, descuentan los favores para la siguiente administración.

Por otra parte, el orador cree que es materia de moralidad política, en todo sentido, la adopción de una ley que establezca que un presidente no podrá ser elegido nuevamente para el período inmediato de su mandato.

NUEVA YORK, Febrero 1.º—Telegramas recibidos esta noche de Washington, anuncian que el Senado aprobó en la sesión de hoy los proyectos sobre la exclusión de los inmigrantes analfabetos y la no reelegibilidad presidencial.

UNA GRAN ESTACION FERROVIARIA

Su inauguración en Nueva York

NUEVA YORK, Febrero 1.º—Esta noche, á las doce, se realizará la inauguración de la gran estación del ferrocarril Gran Central, en esta ciudad. A la hora indicada los arquitectos y constructores entregarán á la empresa las llaves del gran edificio que es un coloso de ingeniería moderna.

La estación está dotada de un enorme vestíbulo en el cual caben cómodamente 30.000 personas.

El cielo de este vestíbulo está tachonado por 25.000 estrellitas imitando el firmamento.

Esta estación podrá servir diariamente para el tráfico de 250.000 pasajeros.

Posee la torre de cambio de agujas y de señales de mayores dimensiones que existe en el mundo.

Todos los departamentos tienen una espléndida ventilación y en ellos están reunidas las mayores comodidades deseables.

El vestíbulo tiene 672 pies de largo, por 310 de anchura y 150 de altura.

Fueron empleadas en la construcción de este grandioso edificio un millón 150.000 toneladas de acero y quinientos mil barriles de cemento.

EL GENERAL CASTRO EN NUEVA YORK

Opinión del ex presidente

NUEVA YORK, Febrero 1º—Se asegura que el ex presidente de Venezuela, general Cipriano Castro, que estuvo detenido en Ellis Island, tiene la intención de permanecer muy pocos días en los Estados Unidos.

En una entrevista que tuvo últimamente con un periodista, dijo:

"Realmente, me encuentro como "rata en una trampa", en vista de la actitud observada por mí respecto por las autoridades de la inmigración.

"La decisión del secretario de Comercio y Trabajo, Mr. Nagel, de deportarme por no haber querido contestar á las preguntas que me fueron hechas por los funcionarios de la comisaría de inmigración, no pudo ser más injusta y fuera de lugar. Intencionalmente no quise contestar á esas preguntas indiscretas, para evitar el precedente, que equivaldría á reconocer á esas autoridades norteamericanas los fueros de un tribunal internacional encargado de investigar las cuestiones políticas, civiles y criminales, de todas las naciones. Mi propósito fué defender el principio."

LA SUPUESTA VISITA DEL REY ALFONSO

Noticias desmentidas

NUEVA YORK, Febrero 1º — El corresponsal del "New York Herald" en Londres comunica á su diario que carece en absoluto de fundamento el rumor de que el rey Alfonso visitará á los Estados Unidos en el próximo verano.

Una agencia noticiosa de Londres se dirigió al secretario del rey, pidiendo confirmación del rumor, y hoy recibió una respuesta de Madrid, que lo desmiente categóricamente.

Parece que el rumor tuvo su origen en la embajada de España en Londres.

Socorro á un vapor inglés en Filipinas

NUEVA YORK, Febrero 1º — Telegrafían de Manila que el crucero norteamericano "Cincinnati" partió apresuradamente de ese puerto para Luzón, con objeto de socorrer al vapor inglés "Yinchow", que se encuentra en una posición crítica y tiene rota la hélice.

A bordo de ese vapor hay doscientos pasajeros.

FRANCIA

ACCIDENTE A UN EDECAN DEL PRESIDENTE

Gravedad de su estado

PARIS, Febrero 1.º—El coronel Cuise, edecán de M. Fallieres, sufrió una caída de caballo mientras cruzaba á galope esta tarde la plaza de Alma.

Fué recogido en gravísimo estado, pues presentaba la fractura del cráneo.

Fué conducido al Val de Grace, y allí se vió que era necesaria la trepanación inmediata.

Se efectuó la operación sin que parezca haber aliviado al herido, que no ha recobrado aún el conocimiento.

El presidente de la República y madame Armand Fallieres visitaron al herido en el hospital.

LA SITUACION EN MARRUECOS

Programa del general Lyautey

PARIS, Febrero 1.º—El residente de Francia en Marruecos, general Lyautey, partió para Burdeos, en donde tomará el buque que debe conducirlo á Casablanca.

Antes de salir celebró una entrevista que publicó en un diario de esta capital con las declaraciones hechas por el residente general.

Dijo que esperaba poder dominar las dificultades de carácter militar, mediante refuerzos de tropas senegalenses que no tardarán en serle enviadas.

En cuanto á las finanzas del protectorado, pagará cuanto antes á los acreedores del Maghzen, con ayuda del empréstito proyectado.

No descuidará ninguno de los medios de fomentar el desarrollo y el progreso de aquel país por la creación de hospitales, escuelas, ferrocarriles y caminos, dando facilidades al comercio y asegurando la pacificación.

Muy en breve será comenzada la construcción del puerto de Casablanca. Para todo esto cuenta con la co-

SERVICIO EXCLUSIVO PARA "LA PRENSA" DE SUS CORRESPONSALES

peración local del sultán Muley Yusef.

En cuanto á las potencias, parecen considerar el protectorado sin recelos.

El general Lyautey llegó esta tarde á Burdeos. Fué recibido por el prefecto del Gironda, el alcalde y el presidente de la Cámara de Comercio.

Se alojó en el palacio de la Prefectura.

PARIS, Febrero 1.°—Telegrafían de Mogador que el general Franched d'Esperey, jefe de las tropas de operaciones en el Este, partió para Casablanca, donde esperará la llegada del residente general.

Siguen presentándose delegados de las diferentes tribus del Sus, para hacer acto de sumisión.

CONSEJO DE MINISTROS

PARIS, Febrero 1°—Los miembros del gabinete se reunieron en el Palacio del Elíseo y celebraron consejo de ministros, presididos por M. Armand Falliéres.

Se ocuparon muy especialmente de la actuación internacional y también de las cuestiones que constituyen el programa de las tareas parlamentarias.

Exposición internacional de avicultura

PARIS, Febrero 1° — Hoy fué inaugurada en el Gran Palacio de los Campos Elíseos, la Exposición internacional organizada por la Sociedad de avicultura.

El acto fué presidido por M. Fernand David.

Esta XIV exposición anual se distingue de las anteriores, porque comprende colecciones muy completas de los productos de origen ornitológico que son empleados por las modistas y los peleteros.

El público era muy numeroso.

Accidente de volación

PARIS, Febrero 1.°—Telegrafían de Reims, que mientras realizaba evoluciones en el aeródromo de Betheny, el suboficial del cuerpo de aeronautas, Chauroux, su aeroplano chocó contra un árbol y cayó después de volcar.

El piloto fué apretado por el aparato y fué recogido con gravísimas heridas.

El monoplano quedó enteramente destruído.

Banquete del Comité de Oriente

PARIS, Febrero 1.°—Los miembros del Comité de Oriente se reunieron hoy en un banquete que fué presidido por M. Barthou, ministro de Justicia.

Un grupo de delegados fué en seguida á visitar á M. Poincaré para felicitarle por su elección.

Ejecución de un acusado

PARIS, Febrero 1.°—Esta mañana, á primera hora, se efectuó en Versalles, la ejecución de Renard, condenado á muerte por haber asesinado á un gendarme en Etampes.

La guillotina fué instalada á pocos pasos de la cárcel. Aunque acudió numeroso público á presenciar la ejecución, no se produjo ningún incidente.

Enorme multa

PARIS, Febrero 1.°—Comunican de Berbezieux, que un comerciante de aquella ciudad, M. Auger, fué condenado al pago de una multa de un millón y medio de francos, por fraudes cometidos en detrimento del fisco en la venta de alcoholes.

Incendio en un torpedero

PARIS, Febrero 1°—Telegrafían de Cherburgo que mientras realizaba ensayos en aquel puerto el contratorpedero "Francis Garnier", se produjo un recalentamiento de las turbinas, lo que provocó un incendio.

Este pudo ser apagado en cortos instantes, pero los perjuicios causados por el fuego son considerables.

Fué necesario remolcar el destroyer hasta el puerto.

Tentativa de descarrilamiento

PARIS, Febrero 1°—Telegrafían de Mende que á corta distancia de la estación de aquella ciudad, fué descubierta una tentativa para provocar el descarrilamiento de un tren.

Se ha iniciado una investigación para dar con los autores de este atentado.

Naufragio de un buque

PARIS, Febrero 1.°—Telegrafían de Marsella, que se ha tenido noticia en aquel puerto, de que el vapor "Adour", de la compañía de las Mensajerías Marítimas, encalló en la costa de la Isla de la Reunión, cerca de Saint André.

No se conoce exactamente la situación del buque, ni la suerte de sus pasajeros, por hallarse interrumpido el cable marítimo.

DINAMARCA

Dinamarca en la exposición de San Francisco

COPENHAGUE, Febrero 1.°—Este gobierno resolvió concurrir á la exposición universal que se celebrará en San Francisco en el año 1915, con motivo de la inauguración del canal de Panamá.

CHILE

LA HUELGA FERROVIARIA

Desarrollo del movimiento

TEMOR DE PARO GENERAL

MEDIDAS GUBERNATIVAS

SANTIAGO DE CHILE, Febrero 1° —La huelga declarada en el personal de los ferrocarrileros del Estado, continúa desenvolviéndose tranquilamente. El ministro de Obras Públicas aconsejó ayer á la comisión de los huelguistas que vuelvan al trabajo, que él presentará al Congreso en las sesiones de Junio una petición de aumento de sueldos; pero el movimiento ha continuado hoy.

Ayer han llegado del Sur más de 100 palenqueros y cambladores, que vienen á reemplazar á los huelguistas de Santiago, los que se han presentado á la dirección.

Otros tantos empleados jubilados ofrecen sus servicios, y han sido admitidos.

El servicio, como en los días anteriores, se hace con el personal del batallón de ferrocarrileros, y se ha podido movilizar bastante mercadería, animales, leche y otros artículos de primera necesidad para proveer á Santiago.

En previsión de que la huelga adquiera mayores proporciones, se concentraron ayer en el cuartel 300 carabineros, que hicieron servicio entre las estaciones Yungal y Alameda, en el cruce de la línea á Melipilla y en los trenes, túneles y puentes de la primera sección.

SANTIAGO DE CHILE, Febrero 1° —La huelga en los ferrocarriles se mantiene en el mismo estado.

Los operarios no quieren trabajar hasta obtener el aumento solicitado.

Los ministros de Obras Públicas y del Interior, visitaron la estación Central, con objeto de imponerse de la forma en que se hace el servicio, acompañados del director de ferrocarriles.

Se tomaron algunas medidas urgentes.

Con el personal que ha llegado del Sur, se pusieron en movimiento 20 trenes de carga, á los que se agregan los de pasajeros que son servidos por personas del batallón de ferrocarrileros, escoltados por carabineros.

SANTIAGO DE CHILE, Febrero 1.° —El ministro del Interior dirigió una circular á los intendentes y gobernadores sobre la huelga de los ferrocarriles.

Además de los trenes de pasajeros, se despacharon quince de carga.

Reina tranquilidad completa y hay seguridad para los pasajeros.

SANTIAGO DE CHILE, Febrero 1.° —La huelga ferroviaria se extiende en la segunda, tercera y cuarta sección, donde los trenes están detenidos en las líneas del Sur.

Se teme el paro general de trenes.

Las estaciones están guardadas por los carabineros.

El batallón de ferrocarriles continúa haciendo la conducción de los convoyes.

ORGANIZACION DE LA CANCILLERIA

La política extranjera

SANTIAGO DE CHILE, Febrero 1° —"La Unión" dice que en círculos bien informados se asegura que se nombrará subsecretario del ministerio de Relaciones Exteriores, al señor Carlos Silva Vildósola, ex secretario de la legación de Chile en Londres, ex director de "El Mercurio" y notable periodista y literato.

El señor Silva Vildósola posee seis idiomas y está muy versado en las cuestiones internacionales.

La nota editorial de "El Mercurio" se refiere al mismo asunto y dice que era justo no romper con los ascensos cuidando de mejorar á una parte del personal, pero que todo el mundo está de acuerdo en que el subsecretario debe ser el jefe de la política extranjera y que se necesita una ley para crear el nuevo puesto.

Según mis informaciones, el gobierno se preocupa de crear el puesto de director de la política internacional, tal como fué el vizconde de Cabo Frío, en la cancillería brasileña.

Primero se pensó en el literato y periodista señor Joaquín Díaz Garcés, el cual ya perteneció al cuerpo diplomático, y que en estos últimos tiempos ha prestado sus consejos y relevantes servicios en la política internacional, especialmente en el período de las negociaciones para los arreglos con el Perú.

El señor Díaz Garcés, interrogado oficiosamente, no aceptó, para no abandonar su labor literaria y periodística.

Después se hicieron circular los nombres de altas personalidades, como Agustín Barriga y Miguel Gruchaga, y últimamente se pensó en el señor Carlos Silva.

Varios diputados hicieron llegar su nombre al presidente de la República, el cual se manifestó entusiasta, pero dijo que debería tratarse de crear el puesto de director internacional ó mejorar la situación económica del subsecretario, dándole el nombramiento de ministro plenipotenciario.

Todos verían con entusiasmo, para bien del país y de las relaciones internacionales, que el señor Carlos Silva ocupara dicho puesto, dado su ductilidad, vasta ilustración y práctica diplomática.

Además, sería justicia reconocer que el periodismo moderno puede y debe contribuir, en los altos puestos, de consejo y dirección de la nación.

SANTIAGO DE CHILE, Febrero 1°—Me aseguran que ya está firmado el decreto por el que se nombra subsecretario de Relaciones Exteriores al señor Carlos Castro Ruiz, que era el jefe de la sección diplomática.

Ciertas influencias políticas insisten en la reorganización de ese ministerio y en el propósito de crear el puesto de director de la cancillería que ocupará el señor Carlos Silva Vildósola.

—El gobierno se preocupa de la solución de los problemas relativos al canal de Panamá.

Después de las fiestas se reunirán las subcomisiones que estudian la navegación y el corso.

En seguida se realizará la reunión general de las comisiones que preside el señor Germán Riesco.

Propaganda en Europa

SANTIAGO DE CHILE, Febrero 1° —El gobierno ha aceptado la proposición hecha por el señor Roberto Miranda, para hacer propaganda del país en Europa, por medio del cange de producciones literarias nacionales, en las principales ciudades del viejo mundo.

El señor Miranda deberá trasladarse, en breve á Europa, á iniciar la tarea de propaganda, que se hará bajo la vigilancia del ministro en Francia, doctor Federico Puga Borne.

BRASIL

LA POLITICA EN EL EJERCITO

Propaganda monárquica

RIO DE JANEIRO, Febrero 1° — Se realizó una sesión con objeto de dar posesión al nuevo directorio del Club Militar.

Fué designado presidente el general Tito Escobar y hablaron varios jefes y oficiales, entre ellos, el general Gaetano Faria, que se mostró preocupado por la propaganda monarquista. Dijo que esperaba que el Club mantendrá las tradiciones republicanas.

El general Escobar dijo había necesidad de evitar la política partidaria que deshonra, degrada y perturba la serena evolución del Club que representa al ejército y la marina.

—Las sociedades portuguesas mandaron celebrar misas conmemorando el regicidio de Portugal.

Estuvieron muy concurridas.

—Falleció en Bello Horizonte, el magistrado jubilado, doctor Acevedo Baeta.

EL MINISTRO EN LA ARGENTINA

RIO DE JANEIRO, Febrero 1° — Es esperado mañana, el doctor Régis de Oliveira, ministro del Brasil en Londres.

El diario "A Noite", dice que será nombrado ministro en Buenos Aires.

—Las calles están muy animadas.

Se libran batallas de "confetti" y desfilan numerosos grupos carnavalescos.

PARAGUAY

EL COMPLOT DESCUBIERTO

Libertad de detenidos

ASUNCION, Febrero 1.°—Las personas que fueron citadas á concurrir al departamento general de policía ayer tarde, con motivo del complot de que di cuenta, han sido puestas en libertad, quedando siempre en incomunicación el personal del diario de oposición "El Nacional".

Los diarios atacan duramente al partido Cívico, por el complot que dicen que se ha descubierto.

Hoy debía efectuarse una fiesta en el local del diario "El Nacional", por ser el tercer aniversario de su fundación.

Con motivo del cierre del diario, será suspendida, hasta tanto pueda volver á circular.

EL MOVIMIENTO PATRIOTICO

Concurso del comercio

ASUNCION, Febrero 1.° — En una reunión que se efectuó en la Cámara de Comercio, se acordó que las respectivas comisiones de la capital, formadas por el comité de la Unión Patriótica, al recorrer sus respectivas parroquias, recojan las contestaciones de los comerciantes de las correspondientes jurisdicciones, respecto á la forma de su contribución para el fondo popular.

El vicepresidente de la República, doctor Cecilio Báez, contestó al comité Pro Patria, diciendo que hará todo lo que esté de su parte en favor del noble propósito que persigue la asociación.

Dice que siempre se dedicó á ilustrar la opinión nacional acerca de los derechos del Paraguay en su contienda de límites con Bolivia.

Promete dar conferencias sobre el punto y dice que proseguirá su tarea de ilustrar á la opinión nacional y extranjera.

Creciente del río Paraguay

ASUNCION, Febrero 1°—Las noticias que llegan del Norte confirman que las aguas del río Paraguay crecen con fuerza.

PERU

EL MOVIMIENTO HUELGUISTA

LIMA, Febrero 1° — A pesar de la conferencia que tuvieron el gerente del ferrocarril Central y los dueños de talleres con el prefecto del Callao hoy, no se arribó á ninguna solución en la huelga declarada en aquéllos.

Cuestiones obreras — Inspección de consulados

LIMA, Febrero 1°—El gobierno decretó la creación de intendencias en Lima y el Callao, de la sección obrera, destinada á ordenar los datos sobre la situación de los obreros, inspeccionar los talleres y evitar las huelgas.

—Circula el rumor de que se nombrará visitador de consulados, al señor Enrique Oyanguren, reemplazándole en la superintendencia de la aduana del Callao, el señor Adolfo Reyes.

Fallecimiento de un concejal—La recaudación de impuestos

LIMA, Febrero 1°—Falleció el apreciable farmacéutico y concejal, señor Emilio Grec.

—Se dice que el gobierno piensa suprimir la compañía recaudadora de impuestos.

REPUBLICA ORIENTAL

LA ELECCION DE SENADORES

Diplomas observados

MONTEVIDEO, Febrero 1.° — De acuerdo con el proyecto de reforma del reglamento recientemente sancionado por el Senado, comenzaron hoy las sesiones preparatorias de ese alto cuerpo, las que continuarán hasta el 14 del corriente.

La sesión de hoy tuvo por objeto la designación de presidente provisional y el nombramiento de la comisión especial que estudiará los poderes de los senadores electos.

Presidente provisional resultó electo el doctor Manuel Otero.

La comisión de poderes se expidió en los diplomas de los senadores electos que no han sido protestados, quedando aprobados por el Senado é incorporados aquéllos de inmediato.

Los senadores salientes son los señores Feliciano Viera, Ricardo Areco, José Ferrer, Eduardo Lenzi y José Gomensoro.

La banca correspondiente al departamento de Río Negro, se encuentra acéfala por haberse agotado la lista de suplentes.

Los entrantes son los señores Francisco Soca, Pedro Manini Ríos, Antonio M. Rodríguez, Martín Suárez y Tomás Bollcau, á quien la junta electoral de Río Negro le otorgó los poderes que tiene protestados.

En cuanto á la banca del departamento de Rocha, cuyo candidato es el doctor Jacobo Varela Acevedo, todavía no podrá ser ocupada en virtud de que se ha efectuado la elección de colegio electoral.

Así, pues, hoy quedaron aceptados solamente los poderes de los nuevos senadores por Rivera, Flores y Tacuarembó.

Al departamento de Treinta y Tres se pidieron antecedentes, que no han llegado aún, y habrá que esperar que éstos sean remitidos.

Por lo que respecta al de Río Negro, todavía no se han recibido de la junta electoral de ese departamento los antecedentes que se solicitaron telegráficamente.

Los senadores que terminan su mandato el 14 de Febrero, si bien no pueden tomar parte en las sesiones preparatorias, podrán, sin embargo, concurrir á las que se verifiquen con carácter ordinario hasta la expiración del período.

EL ESCANDALO ELECTORAL DE RIO NEGRO

La investigación parlamentaria

MONTEVIDEO, Febrero 1°—La comisión especial parlamentaria, encargada de levantar una investigación respecto de la actitud asumida por el diputado doctor Antonio María Rodríguez, en las cuestiones electorales de Río Negro, presentó su dictamen á la Cámara de Diputados. De este no pudo darse cuenta en la sesión última á causa de haber llegado tarde.

Ese requisito se llenó hoy, acordándose después publicarlo, para ser distribuído entre los miembros de esa rama del cuerpo legislativo.

La comisión, después de un detenido estudio de los antecedentes, que se le suministraron, ya sea por los diputados interpelantes, señores Espalter y Herrera, como por el doctor Melián Lafinur y Frugoni, y el mismo doctor Rodríguez, entiende que nada puede aconsejar á la Cámara sobre la conducta de este legislador, porque ni la Constitución de la República, ni las leyes especiales posteriores, facultan á aquélla para adoptar actitud al respecto.

Sin embargo, la comisión emite su opinión respecto de la conducta del doctor Rodríguez, en el asunto de Río Negro, calificándola de incorrecta.

HUELGA DE ELECTRICISTAS CONJURADA

MONTEVIDEO, Febrero 1.°—Tuvo solución satisfactoria la huelga de obreros electricistas, conjurándose así los graves trastornos y perturbaciones que amenazaban á la población.

Esta misma noche, los obreros reanudaron el trabajo.

Debido á entorpecimientos derivantes de la actitud de los obreros electricistas, no fué posible inaugurar esta noche el programa de las fiestas de carnaval, con la anunciada entrada triunfal de Aladino y su numeroso séquito de príncipes, odaliscas, enanos, gigantes, fieras, payasos, pierrots y demás personajes carnavalescos.

—Fallecieron los señores Juan Alonso, Miguel Alvarez Abella y Andrés Mutuberrya.

MOVIMIENTO CONTRA LA REFORMA CONSTITUCIONA

MONTEVIDEO, Febrero 1.° — Se realizó esta tarde en el Club Nacional una reunión de la juventud nacionalista, en la que se designó el comité encargado de llevar á cabo los trabajos tendientes á evitar la realización de la reforma de la Constitución.

Concurrieron numerosas personalidades.

Encontró la idea una favorable acogida en los elementos independientes de todos los partidos.

Se designó al doctor Aznares presidente del comité de propaganda.

Los servicios del puerto—Reunión aerostática

MONTEVIDEO, Febrero 1°—El ministro de Hacienda proyecta la supresión del actual consejo de administración del puerto, creando en cambio una inspección del ramo, que tendrá los mismos cometidos.

—La comisión directiva del Aero Club Uruguayo, resolvió verificar la primera reunión aerostática oficial en la misma fecha que la comisión nacional de educación física efectúa el concurso atlético, invitando á concurrir á la fiesta deportiva al Aero Club Argentino.

La misma comisión suscribió con los representantes de los establecimientos aeronáuticos Astra, de París, un contrato para la adquisición de un globo de 1.600 metros cúbicos, que se llamará Montevideo.

El donado por el Aero Club Argentino, lleva el nombre de Buenos Aires.

CORDOBA

EL COLEGIO ELECTORAL

LA REUNION DE HOY

Comentarios en los círculos políticos

INFORME DE LA COMISION ESPECIAL

INCIDENTES ENTRE ELECTORES

DESIGNACION DE GOBERNADOR Y VICE

CORDOBA, Febrero 1.°—Conforme estaba anunciado, hoy á las 11 a. m. se reunió el colegio electoral, reanudando sus sesiones bajo la presidencia del señor Pablo S. Argañaraz, con la asistencia de los cuatro electores radicales, señores Zalazar, Quinteros, Ríos y Perojes, y con todos los de la concentración.

Abierta la sesión, se dió lectura á los siguientes asuntos entrados: nota del vocal de feria del superior tribunal, doctor Rodolfo Ordóñez, solicitando informes de la presidencia del colegio, sobre la nota que pasó el juez de feria doctor Beltrán Posse, relativa al interdicto de "habeas corpus" presentado por los electores radicales, pidiendo se le manifieste si permanecían detenidos en el recinto legislativo dichos electores; nota de contestación de la presidencia del colegio al doctor Rodolfo Ordóñez, manifestándole que en ningún momento han estado detenidos dichos electores; nota del gobernador de la provincia acusando recibo de otra de la presidencia del colegio, en la que se le daba cuenta de haberse reunido el colegio en minoría, con la asistencia de 41 electores.

En seguida el presidente manifestó que el objeto de la convocatoria del colegio, era para si había "quórum", proceder á efectuar la designación de gobernador y vice.

Acto continuo la presidencia dió cuenta de que en ese momento había llegado el elector por San Justo, señor Robustiano A. Correa, quien traía su diploma correspondiente.

El elector señor Flores hizo moción para que se pasase á cuarto intermedio hasta mañana á las 10 a. m. y se nombre una comisión con objeto de que aconseje el procedimiento á adoptarse contra electores inasistentes.

El elector señor Zalazar, hizo una moción previa, para que se invite á pasar al recinto de sesiones, al elector señor Correa, y como se aceptara éste pasó y se le tomó el juramento de práctica.

En seguida habló el señor Zalazar, quien manifestó que nada había que hacer y que no se explicaba el objeto del nombramiento de la comisión que propone el elector señor Flores, desde que por el artículo 105 de la Constitución, se determina que los electores que dentro de los quince días de la primera reunión no hubieran concurrido al colegio, quedan de hecho cesantes en sus funciones.

A esto replica el señor Montagné, quien manifiesta que los quince días se vencen esta noche á las 12, á lo que contestó el señor Zalazar, que recién mañana á las 10 se habría cumplido el término legal que fija la Constitución.

Alrededor de éste asunto se trabó un largo debate, haciéndose mociones á granel.

El señor Zalazar hizo, á su vez, moción para que en la misma sesión se comunique al Ejecutivo para los casos legales que correspondan, la caducidad de los diplomas de los electores que no han asistido.

Por fin, se pone á votación la moción formulada por el elector señor Flores, siendo rechazada, como igualmente la del señor Zalazar.

Se vota y es aprobada la moción hecha por el señor Damián Fernández, del tenor siguiente: "Que la presidencia, por los medios que se requieran, mantenga el número de los electores dentro del territorio de la capital hasa las doce de la noche de hoy, convocando á sesión á las 11 p. m., y que se nombre una comisión con objeto de aconsejar las medidas que se debían adoptar.

Aprobada la moción, se nombró á los señores Flores, Yofre, Montagné y Loza, para constituir dicha comisión.

No habiendo más asuntos que tratar, se levantó la sesión á las 12 m.

En los corrillos políticos se habla de que la designación de esta comisión es para que aconseje se proceda con la sola asistencia de 42 electores, á efectuar la designación del gobernador y vice.

Esta idea ha surgido, sin duda, á raíz de la concurrencia del elector radical señor Robustiano A. Correa, que en las sesiones anteriores no asistió.

CORDOBA, Febrero 1°—A las 11.20 de la noche reanudó la sesión el colegio electoral.

La comisión especial se expidió aconsejando que no se tomaran medidas con respecto á electores inasistentes, teniendo en vista la duda surgida en la comisión de si 42 son las tres cuartas partes de 57, número de electores ó si lo es 43.

Después de la exposición del miembro informante de la comisión, se produce un fuerte debate en el que interviene en defensa de los fueros del partido Radical, el elector Zalazar, quien dice que con esto se trata de llevar un nuevo atentado contra la Constitución.

Sus palabras dan lugar á un serio tumulto, en el que están á punto de irse á las manos los electores y desde la barra se hacen manifestaciones de hostilidad contra la actitud de la mayoría.

Vuelta la calma, se procede á votar la moción formulada en el informe por el elector Montagné, siendo aprobada.

A moción del señor Fernández, se confirma la designación de las autoridades y empleados, hecha en las sesiones anteriores.

Después se procede á efectuar la designación de gobernador y vice para el próximo período gubernativo, designándose á los doctores Ramón R. Cárcano y Félix Garzón Maceda, por 37 votos.

Los cinco electores radicales se negaron á votar, por no encontrarse el colegio reunido en "quórum" legal.

Acto continuo y á moción del señor Fernández, se resolvió dirigir una nota á los candidatos designados y pasar á cuarto intermedio hasta mañana á las 11 a. m.

CARNAVAL

Entusiasmo en los departamentos

CORDOBA, Febrero 1°—El movimiento social se ha reconcentrado todo en los actos preparatorios para los grandes festejos que se celebran en las localidades de la provincia con motivo de carnaval, especialmente en Villa Allende, Jesús María, Totoral, Calera, Cosquín y Cruz del Eje.

Los festejos prometen revestir gran lucimiento.

En esta capital sabemos desde ya que el carnaval empezará de Impor-

Jefatura política de Ischilín — Ley orgánica de los tribunales—Fondos para un bulevar.

CORDOBA, Febrero 1° — Se dictó un decreto por el que se nombra jefe político del departamento de Ischilín al actual secretario señor Manuel Troncoso.

—El vocal de feria del superior tribunal, doctor Rodolfo Flores, recibió una nota del Gobernador, en la que le manifiesta que el Ejecutivo tomó en consideración su oficio de fecha 28 de Enero, relativo á la necesidad de reformar la ley orgánica de los tribunales.

Le comunica asimismo que enviará oportunamente á la legislatura el proyecto correspondiente.

—El gobernador dirigió otra nota al presidente de la comisión nacional de caminos, señor Rafael Escalante Posse, en la que acusa recibo de un telegrama que éste le dirigió, y le agradece su cooperación al contribuir con 90.000 pesos para la construcción del bulevar Colón en Bell Ville.

Nombramientos — Pedido de vecinos—Congreso de enseñanza secundaria.

CORDOBA, Febrero 1° — Fueron nombrados inspectores de patentes de la sección de la capital, los señores Ramón Rearte, Justo Castillo, Alejandro López, Benito Granado, Américo Cornaccione y Manuel Sánchez Rojas.

—Ha sido nombrado receptor del departamento de Sobremonte, el señor Daniel Gómez.

—Se hicieron los siguientes nombramientos: subcomisario de Arroyito, departamento de San Justo, señor José Peralta; comisario de General Roca, departamento de Río Primero, señor Aureliano E. Vexenatt; comisario de Villa Santa Rosa, en reemplazo del señor Vescenat, el señor Carlos A. Burgos; médico de la penitenciaría, al doctor Alfredo Lezcano.

—Vecinos de Mackenna elevaron una solicitud al gobernador, en la que le piden que interponga sus buenos oficios ante el directorio del Banco de la Provincia, para que establezca una sucursal en esa localidad.

—El rector de la universidad, doctor Julio Deheza, ofreció los salones de la misma para la reunión del congreso de enseñanza secundaria y especial, que debe inaugurar sus sesiones el 16 del corriente.

Se me dice que el ministro, doctor Garro, concurrirá á la sesión inaugural.

Arrollado por un tren

RIO CUARTO, Febrero 1.°—Hoy, á las 11 a. m., fué arrollado por un tren de carga, el joven Sebastián González, al pasar la vía del ferrocarril Central Argentino.

En ese lugar no hay barreras, debiendo haberlas.

Por consiguiente, se culpa de esta degracia al ferrocarril.

Dicho joven ha recibido lesiones de importancia.

TUCUMAN

LA ELECCION DE SENADOR

TRIUNFO DEL DOCTOR ESTEVEZ

TUCUMAN, Febrero 1°—La asamblea de esta tarde eligió senador al doctor Manuel Estévez, por 22 votos contra 20 á favor del doctor Miguel Padilla.

La votación dió el siguiente resultado:

Por el doctor Estévez, votaron los senadores Felipe Bravo, Melitón Camaño, Salvador Cámara, Pedro Cossio, Antonio M. Correa, Dionisio Fagalde, Juan José Iramain y Ramón Paz Posse.

Diputados, Rufino Cossio, Miguel P. Díaz, Lauro N. Fagalde, Alberto Gallo, Cainzo, José Benito González, Edmundo Hileret, Ignacio Lobo, David López Lobo, Abraham Maciel, José Padilla, Nicanor Posse, León Rougués, Camilo B. Soaje y Juan B. Terán. Total 22.

Por el doctor Miguel Padilla votaron los senadores José Luis Araoz, Santiago Bond, Guillermo F. Erdmann, Pedro B. Gramajo, Tiburcio Padilla é Isaías Padilla.

Diputados, Jenaro Alvarez, Julio J. Cainzo, Ernesto F. Carranza, Ernesto Correa, Ricardo Colombres, Gustavo P. Haurigot, Enrique Molina, Eduardo Padilla, Miguel Padilla, José Ledesma Posse, Ricardo Paz, Solano Peña, Brígido Terán (hijo) y Joaquín Tula. Total 20.

El diputado Elías Carranza dió su voto por el doctor Vicente C. Gallo, y el diputado Alejandro Chrestia por el general Julio A. Roca.

El senador Ricardo Frías no penetró al recinto, quedándose en las antesalas, en espera del resultado de la votación.

En vista de haber resultado triunfante, el doctor Estévez invitó al doctor José Luis Araoz á ocupar la presidencia, y, una vez en la butaca, pidió á aquél se sirviese proclamar el resultado de la elección, haciéndolo así el doctor Araoz.

La sesión comenzó á las 4.30, durando media hora.

El diputado Hileret se incorporó á la Cámara sin oposición, prestando el juramento de ley.

La votación en la asamblea fué nominal, á moción del diputado Soaje.

No hubo ningún debate.

El senador Tiburcio Padilla, padre de uno de los candidatos, asistió á la sesión visiblemente emocionado.

Se atribuye el triunfo del doctor Estévez á los votos del grupo constitucional. Esto inclinó la banianza.

Se cree un hecho que el ingeniero José Padilla, hermano del gobernador electo, al dar su voto al doctor Estévez, decidió la actitud de algunos legisladores indecisos.

La elección de senador es el tema del día en todas partes.

—Falleció el señor Napoleón Piedrabuena, hacendado de esta provincia y elector de gobernador en Salta.

Bubónica y tifoidea — Lazareto

TUCUMAN, Febrero 1.°—Se produjeron tres nuevos casos de fiebre infecciosa, y continúan registrándose otros de fiebre tifoidea.

Se atribuye á la mala calidad de las aguas gran parte del mal estado sanitario de la ciudad.

—La municipalidad está en vías de construir el lazareto.

SAN JUAN

ABUSO POLICIAL

SAN JUAN, Febrero 1°—El día 28 del mes próximo pasado, según informes de un vecino, confirmados por los diarios de esta ciudad, un sargento y un agente de policía, al conducir á una persona presa á la comisaría, cometieron excesos de tal naturaleza con ella que los transeuntes quedaron desagradablemente impresionados por semejantes actos de crueldad.

El informante dice que los aludidos agentes hacían caminar al preso al paso de sus cabalgaduras, hasta el extremo de que ya exhausto y sin fuerzas se cayó al suelo y fué atropellado por los caballos de los agentes.

Las autoridades superiores de la institución están moralmente obligadas á practicar una seria investigación y proceder en consecuencia contra los que resulten culpables de los hechos mencionados.

El agua—Presupuesto del Consejo de Educación—Impuestos municipales.

SAN JUAN, Febrero 1°—Se censura la falta de vigilancia del canal que provee de agua á los vitros de la ciudad, lo que pone en peligro la salud pública.

—El Consejo General de Educación se dirigió al Ejecutivo, pidiendo la aprobación de su proyecto de administración escolar para 1913, el cual ha sido modificado por el ministro de Hacienda.

Estas modificaciones consisten en la supresión de un inspector técnico, algunos jefes de oficinas y empleados de las mismas, lo que llevado á la práctica, según lo manifiesta el Consejo, producirá serios trastornos en la marcha regular de la administración.

—Llama la atención que los impuestos municipales por el alumbrado y limpieza, valen en muchos casos el doble de lo que importa la contribución directa, de manera, que sobre el bien ráiz dentro de la ciudad, la municipalidad cobra mucho mayor impuesto que el fisco.

LA RIOJA

Reclamación del partido Radical — Obras de riego—Nombramientos de jueces de paz.

LA RIOJA, Febrero 1.°—Respecto de la reclamación formulada ante el ministro del Interior, por la junta de gobierno del partido Radical, por la no inclusión en el padrón cívico de ciento quince ciudadanos, ha contestado que en la fecha impartió las órdenes del caso para que tal omisión se subsane.

—Se remitió ayer á la dirección general de irrigación el último padrón de riego del departamento de Castro Barros.

Como esto era lo único que faltaba para dar comienzo á los trabajos, se espera que ellos se inicien en breve.

—El gobernador está nombrando jueces de paz, menos para los departamentos de General Campos, General Lavalle y Vélez Sársfield, cuyas municipalidades no funcionan.

MENDOZA

MONUMENTO AL EJERCITO DE LOS ANDES

MENDOZA, Febrero 1.°—El Poder Ejecutivo dictó un decreto por el que se resuelve que el llamado Cerro del Pilar, se designará en adelante con el nombre de Cerro de la Gloria.

El mismo decreto destina la suma de 120.000 pesos para costear los gastos de la erección del pedestal del monumento del Ejército de los Andes, en la cima del cerro de la Gloria, y sus caminos de ascenso y descenso.

El departamento de obras públicas, sacará á licitación la obra de mampostería, rellenos y basamento, de acuerdo con los proyectos.

Los incendios — La uva — Líneas de tranvías — Terreno donado

MENDOZA, Febrero 1.°—Los diarios en general se ocupan con frecuencia de los incendios y las deficiencias del material del cuerpo de bomberos.

—El conflicto sobre el precio de la uva, continúa pendiente.

Se cree, sin embargo, que los bodegueros pagarán mejor el artículo, porque los intereses de la provincia así lo exigen.

—La gerencia de la empresa de tranvías se ha dirigido por nota al Poder Ejecutivo, encareciéndole la necesidad de resolver el pase por la calle Las Heras de una línea, para la cual habría que sacar los jardines que ocupan el centro de esa calle.

Hace dos meses que la empresa pasó otra nota y aun nada hay resuelto.

—El gobierno ha dispuesto permitir que sea donado un espacio de terreno en el cementerio de la ciudad, para levantar un mausoleo al doctor Godofredo Paladini, como reconocimiento de los servicios prestados á los hospitales.

JUJUY

Artículo de LA PRENSA—El carnaval

JUJUY, Febrero 1°—"El Tribuno" trascribe los artículos de ese diario, sobre las elecciones en esta provincia, y al comentarlos, pone de manifiesto la exactitud de tales juicios.

—No hay ningún preparativo para el carnaval, lo que indica que pasará inadvertido.

—Llueve copiosamente, y el río Chico trae una gran creciente.

—Partió á esa el gobernador electo, comandante Pedro J. Pérez.

CATAMARCA

Enlace

FLAMBALA, Febrero 1°—Para el día 8 de Marzo, se ha fijado el enlace de la señorita Delia Castro, con el señor Jorge del Pino.

SALTA

EL PEDIDO DE INTERVENCION

SALTA, Febrero 1.°—El diputado Arturo Gambolini publica una crítica en "Nueva Epoca" al diputado doctor Linares, con motivo de haberse manifestado contrario al voto secreto, y combatido en la Cámara el pedido de intervención á Salta.

"El Cívico" se ocupa del mismo asunto, y censura duramente al doctor Linares, por las palabras pronunciadas en la Cámara al atribuir al partido Radical procedimientos repudiados, en su campaña política.

TEMORES DE UN LEVANTAMIENTO DE INDIOS

SALTA, Febrero 1° — Noticias recibidas de Rivadavia hacen saber que se teme allí el levantamiento de los indios que se encuentran en ese punto, por cuanto de unos días á esta parte se muestran atrevidos y levantiscos.

—Esta noche tendrá lugar en el Club 20 de Febrero un baile de disfraz.

La comisión directiva de ese centro dará otro baile el 20 del corriente.

—En el salón de la Sociedad Española de Socorros Mutuos, se efectuará mañana una "matinée" para niños, los que serán obsequiados con bombones.

En la noche del lunes se realizará un baile de máscaras.

Centenario de la batalla de Salta—Sepelio y funeral

SALTA, Febrero 1° — Los diarios locales piden al Ministro de Guerra que haga venir al regimiento 5 de caballería, para que asista á la conmemoración del centenario de la batalla de Salta.

Dicho cuerpo se halla destacado en el Chaco.

—Ayer fueron inhumados los restos del señor Manuel Cadaval, y hoy se celebró un funeral en la Catedral.

CHUBUT

GIRA DEL GOBERNADOR

Impresiones recogidas

RAWSON, Febrero 1°—Llegó de su gira por la zona Norte de la cordillerana, el gobernador del territorio doctor Luis Ruiz Guiñazú, acompañado del inspector de justicia doctor Mauguero.

Después de visitar varios puntos en compañía del director de territorios doctor Ruiz Moreno, siguieron viaje hasta Puerto Mont (Chile) en donde embarcó este último con destino á esa.

El gobernador y el inspector de justicia, inspeccionaron todos los juzgados de paz y destacamentos de policía, tomando nota de varios parajes florecientes y que están completamente desoídados, para crear en ellos destacamentos nuevos y juzgados de paz, para que atiendan y resuelvan las cuestiones de los vecinos de aquellas diseminadas poblaciones y no tengan que recurrir para demandas [illegible] 30 ó 40 leguas.

[illegible] hace recorrido, como [illegible] terrenos llanos, para [illegible] á fin de mejorar las [illegible] construir nuevas en [illegible].

Visitaron también la colonia 16 de Octubre y Esquel.

El gobernador Guiñazú ha quedado admirado de las riquezas que existen en el territorio del Chubut.

SANTA CRUZ

Lana para embarcar. — El estado de [illegible]. —Tarifas del ferrocarril. — Donado en libertad.

PUERTO DESEADO, Febrero 1°—Actualmente están en la playa, listos para embarcar, alrededor de cien fardos de lana, que cargarán los vapores "Mendoza" y "Lovat".

—Hay mucha animación para el carnaval y se preparan grandes fiestas.

Habrá también premios para las comparsas y los coches mejor adornados.

—Sería conveniente que se reformara la actual tarifa de este ferrocarril, pues se cobran precios sumamente elevados. Además las tarifas para las lanas, figuran en partidas de cinco mil kilos, de manera que trayendo cinco mil cien kilos se deben pagar diez mil como si fueran diez mil.

Esto es causa de continuas quejas.

—Se decretó la libertad del activo comerciante de ésta, señor Francisco Ferreyro.

ACTUALIDAD

La palabra del Ministro de Marina

El documento dado á la publicidad por el contralmirante Manuel Vallejo, con motivo de las últimas maniobras de nuestra escuadra de guerra, y el hecho de haberse resuelto mantener el mismo program

...sión del acusador — el mandato mandó al maestro á la comisaría, le hizo poner en la barra con grillos de hierro, que le oprimían el cuello y los pies, le tuvo así cuarenta horas sin darle alimentos ni agua, y lo mantuvo sesenta horas en un calabozo incomunicado, poniéndolo después en libertad sin que se instruyera sumario ni se le hicieran conocer las causas de semejantes tratamientos. "Estos son—dice el señor D'Emilio—los primeros frutos de la gratitud por catorce años de servicios prestados con todo entusiasmo y devoción para la enseñanza en esta mi querida patria adoptiva".

Rastando cuanto del precedente relato quiera atribuirse á parcialidad, exageración, ó á la indignación del agraviado, siempre quedará una acusación extraordinariamente grave, cuyo esclarecimiento urge y debe ser producido por la vía administrativa en primer término, y por el gobernador de Santa Cruz, en segundo. Al reclamar ese esclarecimiento, queremos colocarnos en el peor de los casos para el maestro y en el mejor para el gobernante, suponiendo que aquél haya cometido faltas, delitos y hasta crímenes, y aun así, si el doctor Lamarque hubiera procedido como se dice, su actitud sería mucho más que censurable.

No entraremos á analizar la importancia de los cargos, porque ella se pone de relieve á la primer lectura, y la investigación que se impone ha de limitarse á comprobar si son ó no ciertos. Si lo fueran, la línea de conducta á seguir por el gobierno estaría claramente marcada, pues no es posible tolerar que las garantías otorgadas á todos los habitantes del país por su ley fundamental, se hallen en los territorios á merced de lo arbitrario, expuestas á ser conculcadas á cada momento, según el grado de irritabilidad de los gobernadores y la complicidad de los encargados de velar por la conservación del orden y por los respetos debidos á la vida, al honor y á la propiedad de los ciudadanos.

Nos limitamos por lo pronto en este asunto á pedir que se haga la luz; en ello están interesados nuestra fama de pueblo culto, los habitantes de los abandonados territorios y la respetabilidad del gobierno federal.

CUERPO DE INVALIDOS

Desalojados de su propia casa

El cuerpo de inválidos es una institución militar, con bienes propios, adquiridos por suscripción pública y con personería jurídica.

La autoridad militar puede organizar y reglamentar el bienestar y subsistencia de esos viejos veteranos y también administrar sus bienes, á condición de conservarlos intactos, ó de destinarlos exclusivamente á su beneficio, sin distraer un centavo de su haber, ni apropiarse de una sola pulgada del bien raíz que poseen.

Dada esta situación legal, no alcanzamos á comprender la actitud asumida por el departamento de Guerra, desde algún tiempo á esta parte, conculcando esos derechos, según la nueva denuncia que hemos recibido.

Los edificios y vasta superficie de terreno comprendidos entre las avenidas Cabildo y Guttenberg (barrancas de Belgrano), fueron adquiridos por el departamento de Guerra, en cambio de la valiosa propiedad originaria de esa institución, hoy conocida con el nombre de hospital Rawson.

Siendo todavía jefe del cuerpo, el malogrado comandante E. Massot, los inválidos fueron trasladados del cuartel de la calle Azcuénaga á su casa propia, donde por lo menos gozaban de libertad y aire puro.

El primer atentado contra los derechos privados de esta institución militar fué la usurpación arbitraria del Ministerio de Guerra, de una buena faja de esos terrenos, destinados al ensanche del cuartel de granaderos en construcción. En aquella oportunidad, LA PRENSA, protestó de esa arbitrariedad, pero el hecho fué consumado, sin siquiera anotar la compensación correspondiente, depositando en el Banco de la Nación, el importe de esa expropiación violenta.

Apenas fallecido el comandante Massot, el Ministerio de Guerra instaló algunas oficinas del estado mayor, en las casitas con frente á Cabildo, sin tener en cuenta que eran de propiedad exclusiva de los inválidos.

Por una resolución reciente del mismo departamento, la institución que hasta entonces, dependió directamente del Ministerio, pasó á la jurisdicción de la comandancia de la primera región, sin tener en cuenta, que no se trata de un cuerpo de tropas activas, sino de una institución mantenida en forma de cuerpo, á los efectos de su gobierno y administración puramente vegetativa.

Los hechos producidos después permiten afirmar que estas resoluciones del ministerio respondían á un plan inconfesable, el desalojo y el despojamiento sin más trámites de esos pobres inválidos, que, aparte de las razones de humanidad, han comprometido, por su sacrificio en los campos de batalla, la gratitud nacional.

En efecto; "por razones de mejor servicio", como si se tratara de bienes fiscales, la misma casa central que constituía el hogar de esos veteranos, el "cuartel de inválidos", fué también ocupada por otras reparticiones militares, desalojando violentamente á los propietarios, para arrinconarlos en una casucha, ubicada fuera del bien raíz propio.

Más aún, se arrancó el escudo y la bandera del cuartel, se clausuró la puerta de entrada por Cabildo, obligándolos á pasar por las salidas correspondientes á la comandancia de la región.

Para completar este cuadro de arbitrariedades, de los 45 inválidos que quedaban, fueron expulsados más de la mitad de modo, que son alojados actualmente apenas una docena de veteranos.

Estos procederes inauditos, más que razones de invalidez física (notoria hace mucho tiempo), influyeron, seguramente, en el ánimo del último jefe del cuerpo, el capitán José M. Toro, para solicitar y obtener el retiro absoluto.

Con el mismo criterio, el departamento de Guerra podría, por un simple decreto, disponer el retiro absoluto de todos los inválidos, sin tener en cuenta que por resoluciones expresas de la ley, esos veteranos revistan forma especial, con sueldo, ventajas, reconocimiento, determinados en el ley de presupuesto, borrándolos de la actividad virtual de que gozan en justa compensación de la invalidez.

El decreto de retiro, publicado en el último "Boletín Militar", se refiere al capitán . . . Jefe del cuerpo de inválidos, sin llenar la vacante proveer como correspondía, y, por consiguiente, dejando acéfalo el cuerpo. En esa circunstancia, y todos los hechos anteriormente anotados, ponen de manifiesto el inconfesable propósito de disolver violentamente el cuerpo, quedando, por razones de eliminación por muerte, los últimos restos de esos guerreros que han tenido la desgracia de sobrevivir á sus compañeros caídos en la batalla, y que, al perder las piernas ó brazos, al tener el cuerpo acribillado de balas son dignos de respetuosa gratitud de las nuevas generaciones.

Es curioso, tal vez, que una vez más, en las últimas de esas vidas, vuelvan á la patria sus bienes, directamente al Estado, [illegible] en ese caso, [illegible] el dolor de contemplar [illegible] para [illegible] ...ante apenas una docena de veteranos.

EN EL PUERTO DE LA CAPITAL

Tráfico ferroviario de 1910 á 1913

La dirección general del puerto de la capital, dió á conocer ayer un cuadro demostrativo del tráfico ferroviario habido durante los últimos tres años en la zona portuaria de esa repartición.

Según el cuadro de referencia, entraron al puerto en el año 1910, 148.590 vagones cargados con 1.592.275 toneladas; en 1911, 129.232 vagones con 1.318.630 toneladas, y en 1912, 165.419 vagones con 2.011.580 toneladas.

En el primer mes de 1913, fueron descargados 13.802 vagones con 172.745 toneladas.

Salieron en el año 1910, 149.149 vagones con 1.261.788 toneladas; en 1912, 160.644 vagones con 1.191.758 toneladas, y en Enero de 1913, 15.405 vagones con 124.946 toneladas.

En cuanto á la entrada en tránsito, el cuadro da para el año 1910, 52.419 vagones cargados con 278.930 toneladas; en 1911, 74.732 vagones con 450.903 toneladas; en 1912, 87.282 vagones con 516.970 toneladas, y en Enero de 1913, 8.648 vagones con 61.273 toneladas.

LOS SUCESOS DEL PARAGUAY

EL COMPLOT DENUNCIADO

Antecedentes políticos

El descubrimiento hecho por la policía del Paraguay, de bombas explosivas que supone destinadas á exterminar al presidente de la República y á otras personalidades del gobierno, según los antecedentes que tiene, si ha causado sorpresa allí, no ha dejado de causar extrañeza entre nosotros.

La noticia de un movimiento revolucionario en un país donde, desgraciadamente, se producen con frecuencia, no habrá llamado la atención, pero el empleo de la dinamita contra el adversario, en una época de tranquilidad, siendo así que allí no se ha recurrido á los explosivos si no en la guerra, tiene que sorprender.

Sin embargo, su existencia parece indiscutible, siquiera no pueda aseverarse nada respecto del destino que tendrían las bombas secuestradas por el gobierno. El ejército cívico-jarista tenía bastante dinamita, y al producirse últimamente el incendio de la iglesia de Villa Encarnación, donde explotó ese material, se dijo que existían depósitos del mismo en territorio argentino, á donde se había trasladado y enterrado después de la derrota final.

En Posadas fué detenido, después de dicho incendio, una persona á la que se le secuestraron cincuenta cartuchos.

El paso de los explosivos en la Asunción, y su presencia en la imprenta del diario "El Nacional", órgano del partido Cívico ó Democrático, es lo que quedará por explicar, y á este respecto no queremos aventurar juicio, dejando que las autoridades del vecino país terminen las investigaciones iniciadas.

El gobierno del señor Schoerer ha producido una expectativa dentro y fuera del Paraguay, y sus actos inclinan más á la simpatía por cuanto siendo una situación surgida de una revolución, procede con cordura, sin ejercer persecuciones con el adversario, y hace administrativamente todo lo que es posible en un país aniquilado por el desorden.

Hombres de tradición cívica como los ex presidentes doctores Báez y Aceval, han dejado de ser combatientes para actuar como consejeros de gobierno, en cuestiones de estado, aunque conservando su independencia política, y colorados como los ex ministros señores Garay, Moreno y otros, han aceptado misiones diplomáticas y cargos en la magistratura, mientras otros correligionarios actúan en las Cámaras legislativas, sin señalarse por sus campañas opositoras á la situación.

La nota saliente de la gira del ex presidente Schoerer la ha dado la fiesta ofrecida en su honor por el ex ministro colorado doctor Fleytas.

La oposición ostensible en realidad de verdad, se halla limitada al diario "El Nacional", que la hace en forma violenta.

Para que pueda apreciarse esta propaganda, reproducimos en seguida párrafos de un artículo que contiene el número que ayer recibimos. Dicen así:

Hay una "manga de pícaros" en esta tierra, que ha conseguido á fuerza de pillería y de astucias cultivadas, impresionar varias veces á la multitud.

Razonan sobre la base de que el pueblo paraguayo carece de toda conciencia para juzgar á sus hombres y llenar su verdadera misión, por el momento, en la vida republicana.

Con este criterio cardinal, han abolido tranquilamente de sus actos, lo que en otras partes y lo que en el seno de nuestro partido, se llama "escrúpulo, noción de responsabilidad".

Y como varias veces les han salido muy bien sus juegos aviesos, creen que han resuelto el problema paraguayo, edificando sobre la "inconciencia nacional".

¿Largo es el camino á recorrer para devolver á esta "manga" al lugar que le corresponde en justicia, en la escala de los valores nacionales?

Sea como fuere, no puede ser eterna tanta mentira, ni inconmovible tanto fruto del azar.

No existe en el Paraguay un partido político, un núcleo de hombres, más cargado de delitos de todo género que esta "manga de pícaros" y que más haya explotado la ignorancia del pueblo.

Robaron, saquearon, despilfarraron sin descanso el haber de la Nación, desde que pudieron hacerlo con la fuerza, y sin embargo se atreven á hablar de honestidad y de moral á sus compatriotas.

Todo se irá probando.

Corrompieron, degeneraron, prostituyeron al ejército paraguayo, y sin embargo se llaman sus regeneradores y salvadores.

Todo se probará.

Volteron instituciones, desvirtuaron diez, veinte, cincuenta y cien veces la Constitución de la República, y sin embargo, se llaman sus vindicadores y sus voceros inmaculados.

Desarmaron al país, lo redujeron á escombros, tiraron á la hoguera de sus crímenes los parques de guerra que dejaron repletos nuestros amigos, listos para hacer frente á la cuestión boliviana; malogran el tratado Soler-Pinilla, que devolvió "cuatro mil" leguas de tierra al Paraguay, sin tratar de evitarlo siquiera por un resto de instintivo patriotismo y sin embargo se llaman los héroes de la defensa nacional!

Comerciaron y negociaron hasta con las armas del Estado, mientras anunciaban á los cuatro vientos que la conquista hollaba nuestro territorio, y sin embargo van á sacudir la multitud á nombre de la "Patria!".

Todo se despejará.

No son capaces de rendir cuenta ante la Nación del escamoteo inaudito de aquel "millón setecientos mil pesos oro", por pago de armamentos inservibles que no cuestan ni "cuatrocientos mil", y he aquí que van á "reunirnos" á todos bajo la bandera, á convocar guardias nacionales, suscripciones públicas extraordinarias, para armar á la patria y salvar sus fueros amenazados!

La manga tiene sus golpes de efecto, admirables; la multitud no penetra en sus conciliábulos secretos.

¡Hay que cubrir las apariencias, y sobre todo, la podredumbre de sus ídolos, con la tricolor enseña, que seduce y ciega todos los corazones!

El tono del artículo da margen á pensar que se procura enrojecer el ambiente, pero eso mismo no autoriza á creer que los que así escriben sean elementos dispuestos á destruir un gobierno, á base de dinamita. Generalmente, cuando se preparan tales atentados, se procura aprovechar la calma en que todos se hallan, porque así es más posible sorprender á la víctima.

Todo esto autoriza á pensar que pueda no existir un complot criminal, y que se trate de un simple depósito de explosivos procedentes de la pasada revolución, que han sido llevados á la Asunción, con fines menos terroristas.

Nosotros deseamos que así sucada, por la cultura americana, y por la suerte del Paraguay, país al que deseamos ver libre de todo aquello que pueda entorpecer su vida de trabajo y su progreso, aparte de la repugnancia que inspiran tales atentados á todos los hombres bien nacidos, sea cualquiera el lugar donde se cometan.

LEON STRAUSS

† AYER EN TURIN

Un antiguo y meritorio colaborador de LA PRENSA, y á quien este diario le debió especiales deferencias en atención al afectuoso empeño en la tarea que durante largo tiempo le confiara en el extranjero, acaba de fallecer víctima de una grave dolencia que lo tenía postrado desde hacía más de un año. En efecto; León Strauss, cuyo fallecimiento ocurrió anoche en Turín, había conquistado títulos suficientes para figurar con honor entre el personal de esta casa.

Hace veinte años, cuando residía en Montevideo, LA PRENSA lo designó como su corresponsal en la vecina orilla, y desde entonces, sin interrupción, hasta hace un año, cuando vencido por la enfermedad hubo de solicitar licencia para dirigirse á Italia, su país natal, su labor diaria fué tan perseverante como eficiente, y á su cooperación se debe, en mucha parte, la bien conquistada fama mundial del servicio telegráfico de este diario.

Diez años atrás, la dirección de LA PRENSA, penetrada de las aptitudes de Strauss, lo envió como corresponsal á Nueva York. Su labor en aquel puesto es bien conocida de los lectores de este diario. Los más importantes acontecimientos mundiales, los hechos más sensacionales de la última década, trasmitidos con encomiable celeridad por el corresponsal en Nueva York, no solamente fueron difundidos en la Argentina, sino en toda esta sección del continente, donde los más importantes órganos de las diversas repúblicas comparten con este diario de la actividad de nuestros propios corresponsales.

LA PRENSA debe este buen recuerdo y este homenaje justiciero á la memoria del viejo y perseverante colaborador.

EN AEROPLANO A MAR DEL PLATA

TENTATIVA DE LÜBBE

Descenso del volador en Gándara

El piloto alemán Lübbe emprendió ayer un vuelo hacia Mar del Plata, con el propósito de hacer después ascensiones en aquel punto durante los días de carnaval.

Ayer de mañana, después de los preparativos de práctica, y aprovechando un tiempo favorable, partió de El Palomar á las 4.35, con el rumbo de referencia.

Iba en su monoplano Rumpler Taube y llevaba como pasajero á Benjamín Jiménez Lastra.

Antes de dirigirse hacia el Sur, para tomar el rumbo á Mar del Plata, efectuó Lübbe dos viajes, á fin de probar el funcionamiento del motor, pero como éste no acusaba ningún desperfecto, el piloto enfiló decididamente su monoplano hacia el rumbo indicado.

A las 5.35, después de una hora de viaje, Lübbe notó un desperfecto en el motor, lo que obligó al piloto á descender á una legua de la estación Gándara, distante 98 kilómetros de Buenos Aires, en la línea del ferrocarril del Sud, ramal de Altamirano á Tres Arroyos.

El piloto y su pasajero almorzaron en la estancia Santa Rosa, propiedad de Jerónimo Rocca.

Media hora después de haber partido la Paloma, como se le llama á dicho aeroplano, se tuvo noticia en El Palomar, de que por el lado de Mar del Plata se divisaba una gran tormenta, noticia que un poco más tarde fué desmentida.

La partida de Lübbe de El Palomar, cuidadosamente ocultada á todos, fué presenciada por el ingeniero Mascías, el sargento Sánchez y el mecánico del volador.

Cuando se supo en El Palomar que á causa de una descompostura del motor Lübbe había descendido en Gándara, el mecánico se apresto inmediatamente á partir, hacia esa localidad, llevando nafta y herramientas, con el propósito de hacer las reparaciones debidas.

Hoy, de 4 á 5 de la mañana, Lübbe seguirá viaje á Mar del Plata, con una escala en Maipú, distante 296 kilómetros de Buenos Aires y 131 de Mar del Plata.

Anoche, nuestro corresponsal en Mar del Plata, nos trasmitió el siguiente telegrama:

Mar del Plata, Febrero 1º—Por comunicaciones recibidas esta tarde, se tiene conocimiento que el piloto Lübbe y el señor Jiménez Lastra, que han salido de El Palomar en aeroplano, se proponen llegar á ésta antes de mediodía. Esperan salvar la distancia de Gándara, donde descendieron, hasta ésta, en tres horas. Esta noche se tomaron disposiciones para que el descenso se realice en el hipódromo de esta ciudad.

—

Nuestro corrresponsal en Chascomús nos informa lo siguiente:

Chascomús, Febrero 1º—Hoy, á las 9, más ó menos, tuvo conocimiento el comisario de policía, señor José Gatti del Bó, que había caído un aeroplano tripulado por dos personas, en las inmediaciones de estación Gándara.

Inmediatamente, en la creencia de que pudieran necesitarse sus servicios, se trasladó en automóvil con el juez de paz y un oficial de policía, y encontró á los voladores á dos cuadras al Este de la estación referida, en el campo denominado Monasterio. Dichos voladores, que son los señores Enrique Lubbe y Benjamín Jiménez Lastra, el primero piloto y el segundo pasajero, se hallaban felizmente, sin novedad. Habían descendido por una falla del motor, mientras se dirigían á Mar del Plata.

Los voladores se han hospedado en la estancia del señor Jerónimo Rocca, hasta mañana, pues se proponen seguir el vuelo.

El comisario y sus acompañantes, así como el senador Pedro T. Pagés, quien facilitó el automóvil de referencia, atendieron solícitamente á los voladores nombrados.

—

Probablemente, mañana, si las condiciones del tiempo lo permiten, Castalbert partirá para Mar del Plata en su monoplano. Dice se propone efectuar el vuelo en una hora.

LA LEY DE PERFUMES Y ESPECIFICOS

Resolución de los farmacéuticos

Ayer se reunieron en el local de la sociedad nacional de farmacéuticos, calle Corrientes 2527, los farmacéuticos y propietarios de farmacias, con objeto de resolver sobre la actitud que debe asumir el gremio, con motivo de las obligaciones que les impone la última ley sobre estampillado de los específicos y perfumes.

La asamblea resolvió expresar su desacuerdo con la ley y cerrar sus negocios, en señal de protesta. Con este motivo, se redactó un acta que firmaron los presentes, en número de ciento cuarenta y tres.

Expresa el acta que en vista de la negativa obtenida por las distintas comisiones de drogueros y perfumistas, en sus visitas á las autoridades nacionales, para gestionar la modificación ó derogación de la ley 8930, sobre nuevo estampillado á los específicos y perfumes, han resuelto, á pesar de los inconvenientes y molestias que causarán al público, cerrar sus casas por tiempo indeterminado y hasta la suspensión de dicha ley, en señal de protesta contra aplicación de la misma, por considerarla imposible de acatar, debido á su impracticabilidad y á los inconvenientes que su aplicación ocasionaría.

MOVIMIENTO POLITICO

Partido Radical

CIRCUNSCRIPCION OCTAVA

Las personas designadas por la asamblea que se realizó el 28 de Enero próximo pasado, en la circunscripción octava (San Cristóbal Norte), para constituir sus autoridades, se reunieron anoche y distribuyeron los cargos en la siguiente forma:

Presidente, doctor Benjamín Bonifacio; vicepresidente primero, doctor Carlos A. Durante; vicepresidente segundo, Domingo Casalnovo; vicepresidente tercero, Pablo Marino; secretario general, Florencio Calvo; secretarios, Francisco Lapalse, Juan Ripoll, Augusto Darren, José F. Rúa, Victorio M. Puazó; tesorero, Juan Zunino; protesorero, Rogelio Schneitzer; delegados titulares, Ambrosio Binaghy, ingeniero José Cuatino, doctor Edelmiro Serra; convencionales, doctor Benjamín Bonifacio, Ambrosio Binaghi, Alfredo G. Moyano y Lorenzo Gaino.

CIRCUNSCRICION 13

Los ciudadanos elegidos con objeto de que constituyan las autoridades del comité radical de la circunscripción 13 (Monserrat), se reunirán el 6 del corriente á las 9 de la noche, en el local de la calle Cangallo 919, á fin de llenar su cometido.

EMBAJADOR VON HOLLEBEN

Fallecido ayer en Berlín

El diplomático alemán que acaba de extinguir en Berlín, doctor barón Teodoro von Holleben, no es un desconocido para nosotros. En el año 1876 representó á Alemania ante nuestro gobierno, y si bien desempeñó más tarde puestos importantísimos en la

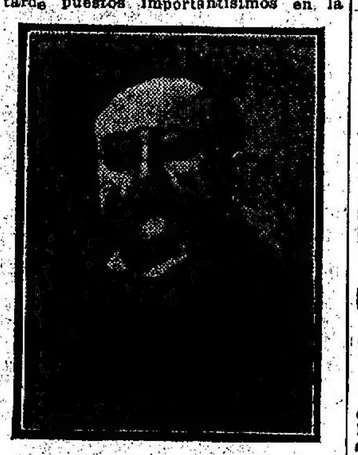

diplomacia, entre otros el de embajador en Washington, von Holleben conservó siempre un recuerdo grato de su permanencia en la Argentina, donde Alemania estaba representada en aquella época sólo por un ministro residente.

Hace apenas dos años, el ya anciano diplomático dió una prueba de sus simpatías por nuestro país, visitando á los numerosos amigos que adquirió durante su permanencia en Buenos Aires, y, de regreso á Berlín, en una fiesta dada por el Centro Alemán-Argentino, habló con entusiasmo de los progresos realizados por la Argentina en las últimas décadas y de la diferencia entre el Buenos de ahora y el de hace más de treinta años.

Con von Holleben Alemania pierde un diplomático de nota y la Argentina un sincero y leal amigo.

VIAJEROS A MONTEVIDEO

5.000 en el día de ayer

Aumentó ayer considerablemente la salida de viajeros para Montevideo, con motivo de las fiestas de carnaval.

Las empresas de Mihanóvich y Lambruschini despacharon ocho vapores, todos llenos de pasajeros.

El Colonia, que salió por la mañana á hizo la travesía de día, condujo cerca de 150 personas. Es el que llevó menos, pero los que salieron anoche fueron repletos. Se embarcaron en total unas 5.000 personas.

EN EL MINISTERIO DE OBRAS PUBLICAS

LOS PAGOS DE HABERES

Comprobamos ayer una vez más, en la tesorería del Ministerio de Obras Públicas, una práctica incómoda que se repite periódicamente en los días de pago de la administración.

Nos referimos á la liquidación de haberes del personal subalterno de cuadrillas, en los mismos días habilitados para abonar sus sueldos á los empleados del ministerio. Esta circunstancia por demás incómoda, se agrava en épocas de mucho movimiento, como es la actual, hasta el punto de que muchos empleados no podrán cobrar sus haberes sino después del carnaval, por la gran afluencia de público en las ventanillas de la tesorería, el último día hábil de la semana.

La solución razonable sería habilitar dos ventanillas, reservando una de ellas exclusivamente á los obreros dependientes del ministerio y otra á los empleados técnicos y administrativos del mismo. De otra manera, los inconvenientes anotados sobre el particular se renovarán tantas veces como se liquiden planillas del personal subalterno de las obras públicas.

UN CONFERENCISTA NORTEAMERICANO

Mr. Dillwynn M. Haslett

Acaba de llegar de Estados Unidos, Mr. Dillwynn M. Haslett, distinguido conferencista que goza de gran prestigio en su país.

Mr. Dillwynn Haslett ha viajado durante quince años por todos los países del mundo, y sus conferencias ilustrativas alcanzaron siempre gran éxito.

Ahora proyecta dar algunas disertaciones entre nosotros, la mayor parte de las cuales versará sobre las obras del canal de Panamá. Exhibirá una serie de vistas y cintas cinematográficas por medio de las cuales el público podrá darse cuenta de los adelantos progresivos de las obras de esa monumental excavación.

El señor Haslett trató ya este tema en muchas de las universidades norteamericanas y en Río de Janeiro, á invitación del club de ingenieros nacionales.

Su primera conferencia en esta capital la dará el miércoles próximo [illegible] á horas [illegible]

"Vestris", que se encuentra anclado en el dique 4, y ella se realizará bajo el patrocinio de la Asociación Cristiana de Jóvenes.

Las sucesivas disertaciones las dará Mr. Hazlett en locales diversos.

EXPORTACION AGRICOLA

EN LA SEMANA Y EN EL MES

720.000 toneladas

desde el 1o. de Enero

A juzgar por las cantidades embarcadas en el primer mes, este año la exportación de cereales alcanzará cifras no conocidas hasta ahora en el país.

En efecto; los embarques de Enero, por todos los puertos de la República, suman:

Cereales	Toneladas
Trigo	227.586
Maíz	286.295
Lino	65.274
Avena	141.221
Total:	720.376

En Enero de 1912, la exportación había sido de 23.788 toneladas de trigo, 5.597 de lino y 35.424 de avena, ó sea alrededor de 65.000 toneladas.

La exportación en la última semana de Enero, alcanzó á 109.900 toneladas de trigo, 46.437 de maíz, 21.645 de lino y 49.601 de avena. En igual semana de 1912, los embarques sumaron 8.827 toneladas de trigo, 1.851 de lino y 14.116 de avena.

El trigo embarcado en la semana y en el mes ha salido para los siguientes destinos, en toneladas:

Destinos	En la semana	En el mes
A órdenes	17.951	22.551
R. Unido	23.929	26.292
Continente	51.397	59.823
Brasil	8.096	17.003
Sud Africa	502	—
Varios	25	17

Por puertos, el trigo ha sido cargado en las siguientes proporciones, en toneladas:

Puertos	En la semana	En el mes
B. Aires	14.191	21.634
Rosario	29.423	25.471
La Plata	1.130	3.468
Bahía Blanca	53.149	64.502
Santa Fe	4.007	8.588
Varios	—	1.723

He aquí los puntos de destino del maíz embarcado en la semana, y en el mes, en toneladas:

Destinos	En la semana	En el mes
A órdenes	10.105	64.647
R. Unido	6.183	34.714
Continente	27 014	138.451
Brasil	467	591
Sud Africa	1.663	—
Varios	1.005	1.425

Por puertos, el maíz salió como sigue, en toneladas:

Puertos	En la semana	En el mes
B. Aires	17.374	93.186
Rosario	14.263	62.530
La Plata	1.340	49.705
B. Blanca	—	1.114
S. Nicolás	10.653	31.405
Santa Fe	—	622
Varios	2.807	1.296

COLEGIO NACIONAL MARIANO MORENO

INFORME DEL RECTOR

Sobre el reglamento de examen

El doctor Manuel Derqui, rector del colegio nacional Mariano Moreno, ha presentado á la dirección de enseñanza secundaria y especial, un informe relativo á los exámenes rendidos en el establecimiento á su cargo durante el mes de Diciembre próximo pasado.

Hace notar el porcentaje de alumnos que han rendido satisfactoriamente las pruebas finales y señala la importancia de los datos que consigna. Como consecuencia de las observaciones que el doctor Derqui ha hecho en los exámenes, presenta á la dirección de enseñanza un proyecto de modificación del reglamento de los mismos, que consiste en los siguientes cambios con respecto á las pruebas de los alumnos libres:

Los que deseen rendir exámenes como estudiantes libres "deberán inscribirse en el respectivo instituto oficial, antes del 30 de Abril", presentando, al efecto, al rectorado del mismo los certificados de estilo.

Vencido dicho término, se procederá á formular la lista de los inscriptos, en dos ejemplares, sellados y rubricados por el rector y secretario. Uno de éstos, será elevado á la dirección general de enseñanza, antes del 10 de Mayo, quedando el otro archivado en el colegio.

Después del 30 de Abril, sólo podrán ser inscriptos: a), los que se hubieran encontrado ausentes del país, y comprobaran dicha ausencia ante la dirección general; b), los que siendo estudiantes regulares, fueran declarados libres, antes del 31 de Julio.

En los casos del inciso b), la inscripción deberá ser solicitada dentro de las 48 horas de haber perdido el curso regular. Los estudiantes matriculados en los institutos oficiales é incorporados de la capital federal, solicitarán dicha inscripción en el colegio nacional Mariano Moreno, dentro del plazo establecido, aun cuando no pudiera acompañarse los respectivos certificados de estudios y demás documentos á que se refiere el artículo 59, los que se presentarán después, dentro de un plazo prudencial.

De toda nueva inscripción, se dará inmediata cuenta á la dirección general.

Suprime la frase: "exceptúase de esta disposición á los alumnos de los colegios nacionales que hubieran quedado libres durante el año, los que rendirán sus exámenes en el mismo colegio", del artículo 6 actual. Suprímese el artículo 63 y también el 64 actual.

En el artículo 65 actual, se agrega á las palabras "después del segundo examen oral", las siguientes: "teórico y práctico de ciencias físicas y naturales".

Artículo 65 (nuevo)—Los estudiantes libres inscriptos dentro de los términos establecidos, para ser admitidos á examen, deberá haber realizado los siguientes trabajos prácticos:

1º y 2º año: Cinco composiciones en cada una de las siguientes asignaturas: castellano, historia y geografía, acompañadas las de las dos últimas, de su correspondiente cartografía; 30 problemas de aritmética é igual número de geometría.

3º, 4º, 5º y 6º año: Dos monografías originales, en cada una de las asignaturas de letras; treinta problemas, en cada uno de los cursos de matemáticas; ocho trabajos en las de ciencias. Estos consistirán: en química, preparaciones de cuerpos estudiados; en física, manejo y descripción de aparatos, solución de problemas, mediciones, comprobación experimental de leyes fundamentales, formación de tablas de observaciones; en historia natural, preparaciones histológicas y al formol, disecciones, formación de colecciones zoológicas, herbarios, etc. Cada uno de estos trabajos, siempre que su naturaleza lo requiera, será acompañado de su correspondiente monografía.

Artículo 66 (nuevo)—La dirección del colegio fijará anualmente, y antes del 15 de Mayo, la lista de los temas para las composiciones y monografías de letras y para la solución de problemas matemáticos, de los que, el alumno elegirá libremente. La presentación de estos trabajos, deberá hacerse en la secretaría del colegio, en el tiempo y forma que determine la dirección.

Artículo 67 (nuevo) — Los trabajos prácticos en ciencias, deberán realizarse en el mismo colegio, á cuyo efecto la dirección de éste fijará el horario correspondiente, con los turnos que sean necesarios. Dichos trabajos serán dirigidos por los respectivos [illegible]

de asistencia, anotaciones y observaciones.

Artículo 68 (nuevo)—Toda rotura ó desperfecto que se ocasione en los aparatos y demás material de los gabinetes y laboratorios, serán reparados por cuenta del que los causare. Fíjase la suma de 5 pesos moneda nacional mensual, la cuota que cada estudiante libre debe abonar desde el 1º de Mayo hasta el 30 de Octubre, con destino á los gastos de gabinetes y laboratorios, reposición de materias, adquisición de elementos para la enseñanza, sueldos y sobresueldos de ayudantes, etc. Su producto será directamente administrado por los rectores, con cargo de rendir cuenta anual de su inversión, en la forma de práctica.

NOTICIAS VARIAS

Un mapa útil

La dirección de estadística y economía rural, á cargo del señor Labitte, ha publicado un mapa agrícola del país, que reviste interés excepcional, por cuanto, además de los detalles sobre las extensiones sembradas, con trigo, lino, avena y maíz, contiene los precios del trasporte de la producción desde cada zona productora á los puertos de embarque.

finEaIlil.fvooi shr em cm cmfwypm

EL DIA SOCIAL

FIESTAS DE CARNAVAL

EL BAILE DE ESTA NOCHE EN EL TIGRE CLUB

Corsos en los pueblos vecinos

Hoy, primer día de carnaval, entrarán á efectuarse de lleno las fiestas con que se saluda á Momo.

Ya las primeras máscaras anticiparon anoche su presencia y con sus voces destempladas, el traje y la careta del clásico disfraz, llegaron á los bailes con que en Morón, Adrogué y San Martín se inauguraban las fiestas.

Para esta noche está anunciado el primer gran baile en los salones del Tigre Club, fiesta de la cual hemos adelantado oportunamente sus detalles.

Dos orquestas de 20 profesores á cargo del maestro Flocco se alternarán en el programa musical.

Esta fiesta como la próxima, son á beneficio del hospital de caridad de Las Conchas.

Una comisión de caballeros recibirá á las máscaras.

A los caballeros les está prohibido el disfraz.

Para las familias invitadas, habrá un servicio especial de coches que cobrarán pesos 2.50 por viaje hasta el Club, y las lanchas un peso por persona.

Además, el tranvía fluvial del Tigre Club, hará varios viajes gratis.

En el club se venderán entradas. Estas valen 12 pesos para caballeros y seis para señoras.

—En San Fernando, San Isidro, Lomas, Morón, Adrogué y otros puntos se hacen preparativos para los corsos, anticipándose que estarán muy concurridos.

Es bueno recordar á las familias que en los corsos de San Isidro y Lomas, si este año no se ha prohibido, especialmente, se juega con agua.

Damos en seguida algunos detalles parciales de las fiestas de esta noche.

EN LOMAS

Han quedado terminados todos los arreglos para las fiestas de carnaval. La iluminación del corso no dejará esta vez nada que desear y superará en profusión á las de años anteriores.

La comisión organizadora ha respondido eficazmente á los deseos del vecindario, preparando en brevísimo plazo un corso para las noches del 2, 3, 4, 8 y 9 del corriente.

De Bánfield, Temperley, Adrogué y Monte Grande, muchas son las familias que prometen asistir, como igualmente de la capital federal.

A juzgar por la demanda de entradas de carruajes y alquiler de palcos, su éxito está de antemano asegurado.

EN SAN MARTIN

Esta noche á las 11 tendrá lugar en el teatro San Martín, un baile de fantasía á beneficio de los pobres que sostiene la sociedad Damas de Caridad de esta localidad.

Para esta fiesta se nombró la siguiente comisión auxiliar de señoritas:

Margarita Jiménez, Marta Minvielle, Mechi Schmidt, Laura Castro, Elisa Jiménez, Raquel Rivas, María Magdalena Rodríguez, Nellie Cuell.

—Con gran éxito se llevó á cabo anoche en este pueblo el baile que un grupo de señoras había organizado á beneficio de la sociedad Taller Unión y Caridad que preside la señorita Valentina Cavallé.

El salón estaba profusamente iluminado y adornado como corresponde día y en él se congregaron multitud de parejas que al compás de una buena orquesta se entregaron á la danza, que duró hasta altas horas.

EN OLIVOS

Mucho interés hay por la recepción de máscaras á efectuarse mañana en los salones que ocupa en Villa Carapachay el Club Social Olivos. Pero lo que promete grandes proporciones y resultados es el baile anunciado también en Olivos para el próximo domingo, cuya entrada se destinaría totalmente á la ayuda de una de las instituciones de caridad mejor dirigidas de la república, estando á su frente distinguidísimas damas de nuestra sociedad.

—En su estancia El Martillo, en Las Heras, el señor Santiago Byrne, y su señora darán esta noche un baile de disfraz.

DESDE MAR DEL PLATA — Sábado 1º (Por telégrafo) —Aunque con escasa concurrencia, no falta animación en el baile que se realiza en estos momentos en los salones del Bristol.

El baile que se anunciaba para hoy, que debía ser de máscaras, ha estado muy lejos de tener tal carácter, pues aquéllas brillaron por su ausencia.

En el salón se vió dar algunas vueltas de vals á una graciosa pescadorcita que cubría su rostro con negro antifaz y otra elegante que se ocultaba bajo un dominó de terciopelo rosa; éstas y dos ó tres caballeros con disfraces improvisados y que tampoco hicieron derroche de chistes, fué todo lo que llamó la atención.

Anotamos algunas damas y señoritas que lucían elegantes trajes:

Clara Cobo de Anchorena, de raso celeste con bordados de plata, casquete plateado con "aigrette" blanco, collar de perlas; Elvira Pombo de Piñero, de gasa gris perla con bordados blanco y negro, "aigrette" negro; Estanislada Anchorena de Paz, de gasa negra con encajes, gargantilla de perlas, placa de brillantes, "aigrette" negro; Elvira Gómez Molina de Ayerza, de raso blanco con encajes dorados, "aigrette" blanco estilo oriental; Enriqueta Basabilvaso de Catelin, de raso de brocato blanco con bordado de oro "sautoir" de perlas, ave de paraíso en el peinado; Laura Carlés de Guerrico, de raso salmón cubierto de muselina salmón; María Catelin de Campos, creppé de China negro; Emilia Fuschini de Agote, de gasa violeta cubierta de gasa negra; Corina Kruis de Fauvety, de "charmeuse" color topo con gasa del mismo color

las horas del corso. Este tendrá lugar en la calle San Martín, de Mitre á Entre Ríos; se prohibe terminantemente el juego con agua, permitiéndose sólo flores, serpentinas y papel picado.

—Llegaron en el tren de esta noche, los señores:

Miguel Casares, ingeniero Horacio Anasagasti, Juan C. Vivot, José M. Bustillo, José Estrada, Enrique Zimmermann Saavedra, doctor Evaristo Etchecopar, Ricardo Sarmiento Laspiur, Narciso Cano y señora, Adolfo Bioy, Ernesto Casares, Rodolfo Carbonell y H. Echaveguren Serna.

—Esta noche, á las 9.30, regresó á ésta el señor Alejandro J. Paz, contador general de LA PRENSA.

—Gran entusiasmo reina entre las relaciones de la señorita Isabel Bonorino Udaondo, con motivo de la comida que les ofrecerá mañana en el Bristol.

Son invitadas las señoritas:

Josefina y Elvira Udaondo, Sofía y Esther Bosch Torres, Matilde y Angélica Halbach, Jorgelina y Celia Cano, María Susana Bosch Torres, María Isabel y Julieta Pueyrredón, Angélica Jiménez Molina, Marta Cristina Méndez Terrero, María Luisa Pero, Josefina Acosta, Josefina y María Inés Alzaga Unsué, Rosa Iburguren, Laura y Lucrecia Salas, María Jovita Gómez Pombo, María Esther y Corina Cabral Hunter, Mercedes y Elena Peña Unsué, Josefina Estrada, María Elena Green, Ana María Green y un grupo de caballeros.

—Se halla enfermo, el señor Eduardo Somoza.

—Han reservado mesas para el almuerzo de mañana en el Ocean Club, organizado por la comisión de San Vicente de Paúl á beneficio de la escuela doméstica de Mar del Plata, las siguientes personas:

Señora Adelia Harilaos de Olmos, 60 cubiertos; Enrique de Anchorena, 20; doctor Carlos Sajas, 15; doctor Adolfo E. Rávila, 6; César González Segura, 12; Ricardo Seeber, 10; Eduardo J. Bullrich, 6; Ricardo Vedoya, 10; Adela Peña de Udaondo, 8; Teodoro de Bary, 10; doctor Diógenes Urquiza, 6; Antonio F. Piñero, 10; Luis Gowland (hijo); doctor González García, 6; Mario Livingston, 4, y Rodolfo Peracca, 4.

CARMEN QUESADA DE POROLI — En las primeras horas de la mañana de ayer, dejó de existir en su residencia del Tigre, la respetable matrona Carmen Quesada de Poroli.

En ese pueblo, la desaparición de la señora de Poroli ha sido hondamente sentida, pues la extinta hacía muchos años que vivía allí y era muy estimada.

La señora de Poroli estaba vinculada por lazos de parentesco con las familias de Madero, Ramos Mejía, Fernández, Quesada, Acosta, Frías, Irigoyen, Marcó del Pont, Doly, Trellas, Estrada y Saavedra.

Hasta pocos días, se hallaba muy bien de salud; el viernes cumplió 91 años de edad y con ese motivo reunió en su mesa á un núcleo de parientes, con quienes festejó el aniversario.

Después que la reunión hubo terminado se entregó al descanso y ayer, como decimos, se sintió enferma y en forma casi imprevista, se produjo el deceso.

Hoy serán traídos sus restos desde el Tigre para ser inhumados en el cementerio de la Recoleta.

HOSPITAL DE SAN FERNANDO — En casa de la señora Angélica García de García Mansilla, se reunieron ayer tarde las damas que componen la comisión patrocinadora del hospital San Fernando, para dejar terminados los detalles del baile que á beneficio de dicho establecimiento se verificará el sábado 8, en los salones del Tigre Hotel.

Se nombró una comisión de recepción y otra de señoras que tendrán á su cargo terminar los preparativos para dar á la fiesta el mayor lucimiento posible.

DIPLOMATICAS — El 4 llegarán de Europa, en el "Kaiser Franz Joseph I", los ministros chilenos señores López y familia y Errazúriz y familia, de paso para su país.

ENLACES — El mayor Estagidio de la Fuente, ha pedido la mano de la señorita María Esther Segovia para el doctor Pedro S. Martorell, de la sociedad cordobesa.

EN SAN ISIDRO — Hoy se realizará en la plaza de la localidad, la anunciada fiesta infantil que una comisión de señoras ha organizado á beneficio del hospital de Caridad y del Asilo Santa María.

Concurrirá una banda que amenizará las funciones del circo y otras diversiones infantiles que podrán verificarse sin las molestias de carnaval, pues la municipalidad ha prohibido los juegos con agua.

DESDE GENERAL URQUIZA — Se halla gravemente enferma, la señora Rosalía R. de Bardi.

DESDE MONTEVIDEO — Sábado 1º. (Por telégrafo) — A una sentida demostración de duelo dió motivo el sepelio de los restos del caballero argentino Daniel G. Posse, fallecido repentinamente.

IN MEMORIAM — En Lavalle 1750 se reunirá el viernes un grupo de los que fueron amigos del malogrado joven Carlos A. Serondo, á fin de uniformar ideas para tributar un homenaje á la memoria del extinto.

CAMBIOS DE RESIDENCIA — Salidas: — Partieron ayer para Mar del Plata, el señor Luis Gowland y familia y la señorita Margarita Pico.

—Ayer para Mar del Plata, el señor Mariano Unzué.

—Para Mar del Plata, el doctor Arturo D. Vatteone y familia.

—Para Córdoba, el señor Jorge A. Mitre, director de "La Nación".

—Para Mar del Plata, el señor Radi Landa.

—Para el mismo punto, el señor Francisco Llames Oneto.

—Para Mar del Plata, ayer, la señora Isabel C. de Rivadavia y su hija Marta y las señoritas Alicia y Fanny Feilberg.

—Para su estancia San Miguel, en estación Guerrero, la señora María Teresa Cueto de Torres Agüero y sus hijos.

—Para Santa Fe, el señor Rodolfo Casares y señora Eloísa Torres Agüero.

—Para Guerrero, el señor Eudoro García y señora Catalina Cueto.

—Para Temperley, el señor Pedro Gandulfo y familia.

—Hoy para Salsipuedes, el señor Luis A. Langlois.

Llegadas: — De Carlos Tejedor, el señor Augusto Goyena.

—Ayer, de Mar del Plata, la señorita Inés Núñez Gondra, de la redacción de este diario, acompañada de su hermana Mercedes.

—Regresó de Córdoba, el señor U. Navarro, con su hijo, que se encuentra enfermo.

—De Mar del Plata, después de una temporada, el señor Manuel Moyano, acompañado de su familia.

—De Ferrari, la señora Julia Soler de Hunter y familia y el doctor Juan M. Nelson.

—De la estancia Santa Rosa, en estación Lima, el señor Ezequiel Fernández Guerrico y su señora Sofía Alvarez Reynolds.

—El miércoles regresarán de Mar del Plata, la señora Clementina Elliot de Lagos García y sus hijas Clementina, Silvia y María Josefina y el doctor José R. Mur y su señora Petronila Correa Morales.

—Ayer de Mar del Plata, el doctor Benjamín Martínez, su señora Elvira Rezende y sus hijos.

—De Mar del Plata, los señores Carlos Madero, Florencio Palacios Costa y Arturo Seeber.

VIAJEROS — Salidas: — El sábado para Montevideo, la señora Angela Gandulfo de Dahl y sus hijos.

—Para Montevideo, el señor Carlos Vallet y señora Celia Basail Martínez.

—El señor Conrado L. Mendoza, partió ayer para Montevideo.

—Anoche para Montevideo, el señor Pablo L. Palacios y familia.

—El 1º de Abril para Europa, la señora Carmen García de Benítez y la señorita María Rodríguez.

Llegadas: — De Montevideo, la señora Clemencia Salvadores de Peres, su hijo Juan Carlos, las señoritas Arminda y Elena Reybaud, señor Carlos V. Lagos y familia y Eduardo Delfino y familia.

—De Europa, regresaron el señor Juan Carlos Milberg, su señora Blanca Bosni y sus hijos, y la señora Elisa Milberg de González.

—En el vapor "Sierra Nevada", regresaron ayer de Europa, el señor Alfonso Müller y señora Raquel Cabral.

—De Montevideo, el coronel Juan E. Ballestero y familia.

ENFERMOS — Sigue enferma la señora Etty A. de Martínez Campos.

—Sigue enfermo el señor Raúl Landa.

—Mejorada la señora Cornelia Rodríguez de Aramburu.

—Mejor la señora Sara Cabral de Bernard.

—Continúa enfermo, el señor Miguel Angel Tobal, de la redacción de LA PRENSA.

—Mejorada la señora Eloísa Torres Agüero de Casares.

—Es delicado el estado del señor Eduardo Terry.

NECROLOGIA — Ayer por la tarde fueron inhumados en el cementerio del Norte, los restos del señor Benito E. Martínez.

El extinto era un estimado hacendado de la provincia.

Tenía 66 años de edad.

—En la iglesia de San Nicolás, se ofició ayer un funeral en memoria del ingeniero Tomás J. Piccardo.

NOTICIAS DE POLICIA

LOS DRAMAS DEL HOGAR

LA TRAGEDIA DE AYER

HOMICIDIO, HOMICIDIO Y TENTATIVA DE SUICIDIO

DETALLES DEL HECHO

Los funcionarios policiales de la sección 31.ª están ocupados desde la mañana anterior en el esclarecimiento de un suceso sangriento, que asumió todos los caracteres de una tragedia, de la cual resultaron dos personas muertas, y una herida de gravedad.

Desde tiempo atrás, Justiniano Villarruiro, español, de 37 años de edad, vivía en calidad de inquilino principal, en la casa situada en la calle Núñez número 4437, en la que ocupaba una habitación en compañía de su esposa, Emilia Fernández, también española, de 23 años.

Justiniano, hasta hace poco, estuvo empleado en una casa de comercio, de la cual salió por razones que aún se ignoran, situación esta que trajo por consecuencia una serie de contrariedades y disgustos, los cuales se traducían en frecuentes reyertas conyugales, las que en más de una ocasión dieron margen á serios comentarios de parte de los vecinos, pues aquél demostraba poseer un carácter en extremo irascible.

A medida que Justiniano pasaba días y días sin hallar empleo, las relaciones del hogar iban adquiriendo mayor tirantez, hasta que, por último, marido y mujer, resolvieron separarse de común acuerdo. Días después de aprobado por ambas partes este convenio amistoso, el marido de Emilia se presentó nuevamente en la casa, á fin de obtener que ésta le permitiera visitar á un pequeño hijito, fruto del matrimonio.

La esposa de Justiniano no opuso inconveniente alguno, á fin de que éste llenara sus deseos de padre, razón por la que se le admitía que periódicamente concurriera á la casa de la calle Núñez, donde días después debía desarrollarse el inesperado drama que detallamos.

En estos últimos días Justiniano concurría á la casa con mayor frecuencia, actitud que, según informes recogidos en el lugar del hecho, parecía obedecer á ciertas sospechas germinadas en la mente del esposo por referencias de terceros. No obstante, la actitud del esposo no se manifestó en momento alguno en forma agresiva, aun cuando la mujer tuvo ocasión de manifestar á una persona que vive en las inmediaciones de la casa que Justiniano demostraba tener mal las facultades mentales, pues su manera de ser para con ella, así lo hacía presumir.

La policía de la mencionada sección supone con algunos fundamentos que la causa principal del drama son los celos, habiéndose averiguado que Justiniano hizo algunas manifestaciones al respecto.

Cuando Emilia se separó de su esposo en la forma indicada, fuese á vivir con ella su hermana Elisa, soltera, de 21 años, la cual, según se cree, mantenía relaciones amorosas con una persona para la que Justiniano no tenía mayores simpatías y á la que acompañaba, cuando iba á la casa de visita, un individuo que tampoco era del agrado de aquél.

LA TRAGEDIA

En la mañana anterior, siendo las 9.45 más ó menos, Emilia y Elisa se hallaban en la cocina entregadas á algunas tareas domésticas. De repente la primera sintió pasos é intentó darse vuelta á fin de cerciorarse de quién era la persona que se aproximaba á la cocina; pero apenas dióse vuelta fué agredida á balazos por su esposo, quien le hizo tres disparos de revólver. Los tres proyectiles dieron en el blanco. El deceso se produjo pocos segundos después.

Elisa, que presenció atónita la agresión de su cuñado, echó á correr; pero Justiniano le hizo varios disparos hiriéndola en la espalda, heridas que le produjeron la muerte á los pocos momentos.

A las detonaciones, salieron de sus piezas varios vecinos, quienes intentaron correr hacia donde se hallaba Justiniano, quien demostraba estar atacado de fuerte excitación nerviosa; pero cuando las personas de la casa se hallaban próximas, aquél, volviendo el arma sobre sí mismo, se descerrajó un tiro en la sien derecha.

Atraídos por las detonaciones concurrieron al lugar del hecho varios agentes de la sección 32.ª de policía, quienes dieron inmediato aviso al comisario Cándido López y al subcomisario Eliseo Palacios. Acto seguido éstos se trasladaron al lugar del hecho, encontrándose con un cuadro conmovedor.

Emilia fué hallada frente á la cocina, en medio de un charco de sangre, y Elisa á pocos pasos de ella. Ninguna de las dos daba señales de vida.

Justiniano vivía todavía, y la policía dispuso su inmediato traslado al hospital Piroyano, donde informan que su estado es desesperante.

Los mencionados funcionarios policiales adoptaron las primeras diligencias tendientes á aclarar las causas de este sangriento suceso y dieron aviso al juez de instrucción doctor Ortiz de Rozas, quien ordenó que los cadáveres de las víctimas fuesen trasladados á la Morgue, á los efectos de la autopsia.

El aludido magistrado y el comisario López iniciaron la instrucción del sumario correspondiente, en el que fueron citados á declarar los vecinos de la casa.

Según manifestaciones de éstos, parece que Justiniano, una vez que se le terminaron los proyectiles, cargó el revólver por segunda vez. En el pavimento se encontraron algunas cápsulas vacías, lo que confirma dichas declaraciones.

El hecho causó honda impresión en los alrededores de la casa, donde se desarrolló el suceso. Algunos vecinos se hicieron cargo de hijito de Emilia y Justiniano.

EN LA CASA DE GOBIERNO

FUEGO EN UNA DEPENDENCIA

Oficinas en peligro

En las primeras horas de la mañana anterior, el personal de guardia de la casa de gobierno notó que en el segundo piso de la misma, desde una de las dependencias del departamento de Obras Públicas, ubicada frente á la dirección de ferrocarriles, salía una fuerte humareda, que llenaba todos los corredores y locales del palacio.

En el acto se dió aviso al destacamento de bomberos que presta guarnición en la casa de gobierno, el cual concurrió con los elementos de que dispone, mientras se comunicaba la noticia al departamento central. Como las oficinas se encontraban cerradas con llave, se tuvo que violentar las puertas.

Se pudo comprobar que se trataba de un incendio que había asumido proporciones, pues abarcaba parte de las oficinas de la tercera división del gabinete militar y la dirección de contabilidad del departamento de Obras Públicas.

El fuego fué extinguido por parte de los bomberos, que fueron secundados en su acción por el destacamento del regimiento de granaderos á caballo, que hace guardia permanente en el palacio de gobierno.

Los bomberos y soldados, como el haber uso de las mangueras podría causar desperfectos al caer en abundancia el agua enmohecida sobre los muebles y documentos, resolvieron emplear pequeños chorros de agua y arpilleras mojadas, lográndose así ahogar las llamas y luego apagar las maderas hechas brasas. Cuando acudió la guardia del cuartel central de bomberos, sus servicios no fueron necesarios.

A fin de conocer las causas del fuego, interrogamos ayer al jefe de la sección contabilidad del departamento de Obras Públicas, ingeniero Dillón, quien nos manifestó no poder determinarlas todavía.

La oficina no ha sufrido en sus expedientes y libros desperfecto alguno. Se quemaron dos escritorios, pero los libros importantes y documentación no estaban guardados en ese lugar, y sólo fueron quemadas las tapas de un libro en blanco que se tiene preparado para las anotaciones correspondientes al presupuesto de 1913.

Durante la tarde de ayer, concurrió al lugar del incendio el Ministro de Guerra, á fin de cerciorarse de las proporciones asumidas por éste, y los efectos del fuego en el archivo de la tercera división.

Visitamos ayer el lugar donde se desarrolló el fuego, y pudimos comprobar la absoluta falta de vigilancia que existe en la casa de gobierno, pues el fuego se mantuvo durante toda la noche, hasta el punto que si ayer hubiera sido día de fiesta, hasta mediodía no se hubiera conocido que existía tal incendio.

Se ha podido comprobar que las llamas adquirieron mayores proporciones en la parte ocupada por las oficinas del Ministerio de Guerra, y que han ido lentamente hacia la dirección de contabilidad de Obras Públicas.

Según nos informáron ayer en esa dependencia del departamento de Guerra los efectos son grandes, pues se han quemado cerca de veinte mil fichas y varios expedientes.

SUCESO SANGRIENTO

Obrero muerto de una puñalada

POR CUESTIONES DE TRABAJO

Poco antes de las 8.30 de la mañana anterior, en la comisaría 22ª se supo que en el Molino Río de la Plata, había ocurrido un hecho grave.

El comisario La Rosa, que está á cargo de la aludida sección, se trasladó al referido local y comprobó que José Aucello se hallaba sin vida á consecuencia de una puñalada que tenía en la tetilla derecha.

Interrogó el comisario al personal de la casa y varios obreros informaron al funcionario que el muerto era compañero de tareas de ellos y momentos antes había reñido con otro, llamado Fortunato Costa, quien aprovechando el momento en que á aquél le sujetaban los brazos, porque lo había acometido á puñetazos, le infirió la herida con un cuchillo.

Los circunstantes no pudieron precisar si el homicida después de cometer el delito huyó á la calle ó se ocultó en alguna de las dependencias del establecimiento. El comisario hizo rodear la manzana con doce agentes y apostó cuatro bomberos en el subsuelo del edificio.

De acuerdo con las órdenes impartidas por el jefe de policía, el comisario La Rosa dió cuenta del suceso á la división de investigaciones, y técnica, de la cual se pusieron en campaña para la aprehensión del criminal, varios empleados.

El subcomisario Peyra concurrió á una agencia donde acostumbraba á girar dinero el homicida y le dijeron que éste vivía en la calle Díaz 741, en Avellaneda; fué al domicilio, pero no lo encontró.

El oficial inspector Torres que desde temprano recorría todas las divisiones del molino, á las 3 de la tarde descubrió el escondite de Costa.

En el galpón del quinto piso en el cual hay una gran cantidad de bolsas de harina y debajo de un motor estaba el buscado. Una vez detenido confesó ser autor del crimen y entregó el instrumento de que se sirvió para herir á su compañero.

Fué puesto el detenido á disposición del juez correspondiente. Cuenta al homicida 28 años de edad y como la víctima, es italiano. El muerto tenía 25 años.

El cadáver fué enviado á la Morgue.

LOS INCENDIOS DE AYER

UNA VICTIMA

A las 8 de la mañana anterior, en la sastrería que Pascual Isola tiene establecida en la calle Güemes 3800, se produjo un principio de incendio.

Isola tenía encendido un calentador alimentado con alcohol y cerca había colocado una botella, llena del mismo líquido. Al volcar una cantidad de alcohol de la botella, se produjo el incendio.

El fuego se propagó á varios géneros que fueron destruídos y que su dueño estima en la suma de 100 pesos.

Al pretender sofocar las llamas, Isola se produjo quemaduras de importancia en el rostro y ambas manos.

El fuego fué extinguido por agentes de la comisaría 19ª, á baldes de agua.

La víctima fué conducida á una farmacia próxima.

Pasó luego á su domicilio para su asistencia.

La casa no tenía seguros.

—A las 9.17 de anoche, la guardia del cuartel central de bomberos á las órdenes del comandante Graneros, concurrió á la casa de inquilinato existente en la calle Cochabamba 2259, donde se incendió una cocina. El fuego en pocos momentos quedó extinguido.

—En la casa de la calle Castro 1841, fueron destruídas anoche por el fuego dos habitaciones ocupadas por Fernando Agenti y Paula C. de García.

Todos los muebles y ropas que había en ellas se quemaron. Una dotación del cuerpo de bomberos evitó que el incendio asumiera mayores proporciones y lo apagó tras breve lucha.

Los perjuicios no fueron valuados. El origen del fuego se atribuye á una imprudencia de la menor Mercedes García, quien encendió leña sobre un banco.

—A causa de haberse inflamado la nafta del depósito de un motor, se produjo un pequeño incendio en la panadería situada en la calle Cnel. Pedro Ramos 511, propiedad de Tranquilo Libertalia, quien se encuentra en La Plata.

Se quemó una casilla de madera y parte de mampostería.

Los bomberos apagaron el voraz elemento en pocos minutos.

EN UN COMERCIO

Explosión é incendio

Poco después de las 10 de la mañana de ayer, parte de la sección 30ª de policía, fué sorprendida por una fuerte explosión.

Los vigilantes comprobaron luego que se había producido el suceso en una cigarrería y librería existente en la calle Patricios 1241.

De la vidriera del negocio salía una gran llamarada y por el aire se esparcía una cantidad de cohetes y bombas ruidosas inflamados.

Los vecinos secundaron inmediatamente á los agentes en la tarea de la extinción del fuego, empleándose al efecto baldes de agua.

La alarma cundió por la Boca y el destacamento de bomberos concurrió al lugar aludido, pero sus servicios no fueron necesarios.

La explosión se produjo debido á que dicha mercadería se hallaba junto al vidrio y se inflamó al ser recalentada por el sol.

Se quemaron también billetes de lotería. Los daños fueron valuados por el dueño de la casa, Jacobo Renoff, en 400 pesos. El comercio no está asegurado.

ACCIDENTES FERROVIARIOS

UN CASO FATAL

En el costado Este del dique 3, fué encontrado ayer por la tarde sin vida y con contusiones en diversas partes del cuerpo, un hombre que se supone sea Domingo De Mazzi.

Según nos informan en la policía, el hombre al cruzar la vía férrea, fué arrollado por un tren de la oficina de movimiento del puerto, que efectuaba maniobras.

Por disposición del juez federal doctor Villafañe, fué enviado el cadáver á la Morgue, para su autopsia. La policía de la sección 22ª instruye el correspondiente sumario.

—En la estación Palomar, del ferrocarril al Pacífico, fué arrollado por un tren y resultó con heridas graves en el cuerpo, Francisco Piabieri.

En una ambulancia de la Asistencia Pública se trasladó á la víctima al hospital Torcuato Alvear.

—El obrero Agustín Díéguez transitaba en la tarde anterior por la calle Luna y la vía férrea, en circunstancias en que pasaba un tren de carga guiado por el maquinista Humberto Danessi; aquél fué golpeado por el engranaje del cuarto vagón y resultó con la pierna izquierda fracturada.

Por intermedio de la comisaría 28.ª, la víctima fué conducida al hospital Rawson.

ENTRE PEONES DE UNA BARRACA

UN HERIDO GRAVE

A la 1'30 de la tarde anterior, en la barraca de Jorge Boll, establecida en la esquina de las calles Pedro Mendoza y Patricios, jurisdicción de la comisaría 36ª, se desarrolló un suceso sangriento.

Los peones Pedro Rubazo y Angel Raconice, sostuvieron una disputa por cuestiones del trabajo, á causa de la cual se trabaron en pelea.

El primero, con un trozo de hierro con punta y filo, infirió heridas á su contrincante en el vientre y en el antebrazo izquierdo. Rubazo intentó huir, pero el agente Rodolfo Sansinena, que acudió inmediatamente, le detuvo.

La víctima, en estado delicado, después de ser curada por un practicante de la Asistencia Pública, fué trasladada en una ambulancia al hospital Rawson.

Del sumario que se instruye se dió cuenta al juez doctor Ortiz de Rozas.

LOS JUEGOS DE CARNAVAL

Un caso lamentable

A pesar de las medidas adoptadas por la policía para evitar el juego con agua durante los días de carnaval, á raíz de una broma de este género, aconteció anoche un hecho lamentable.

Ventura Readigos, de 25 años de edad, aproximadamente á las 9, fué á cumplir un encargo de sus patrones, y al pasar frente al número 4055 de la calle Rocamora, unos chiquelos le arrojaron varias bombas con agua.

La joven reprochó á los menores, quienes cesaron de mojarle, pero luego al volver por el mismo sitio, le hicieron nuevamente blanco de sus entretenimientos. Ya no atendieron aquéllos los ruegos de Ventura y ésta se disgustó de tal manera, que recogió del suelo un ladrillo y lo arrojó al grupo que le rodeaba. Desgraciadamente fué á dar el cascote en la cabeza de Floro Facio, de 7 años de edad, que cayó al pavimento bañado en sangre.

Se produjo un tumulto y acudió el vigilante Silvino Fuentes, que detuvo á la heridora.

Poco después concurrió un practicante de la Asistencia Pública é informó que el niño tenía la base del cráneo fracturada, razón por la cual, sin pérdida de tiempo se le condujo al hospital San Roque, de donde nos informaron esta madrugada, que su estado es desesperante.

La policía de la sección 11ª dió cuenta del suceso al juez de instrucción en turno y comenzó el sumario respectivo.

BATIDA POLICIAL

La sección "capturas" de la división investigaciones y técnica, dirigida por el auxiliar Brenann, en los días de la semana que fenece, efectuó una batida por diversos barrios de la capital y detuvo á varias personas cuya captura se recomendaba.

Entre éstas figuran Donato Berrelli, acusado de violación; Demetrio Soth, desertor de la escuela de marina; Rafael Salinas, complicado en un robo; Salvador López, autor de un homicidio; Jorge Esteban Cucarezi, acusado de rapto y solicitado por el juez de instrucción, doctor Llavallol; José Romano, por complicidad en un homicidio; Miguel Milán, por lesiones; Ramón Vieta, acusado de violación; Tomás de Rosa, por requerirlo el juez doctor Frías.

También fueron detenidos diez menores fugados del hogar paterno.

Tentativas de suicidio

Ayer intentó poner fin á su existencia, Concepción Deforti de Brunaldi. Al efecto, bebió una solución de ácido nítrico; pero fué atendida á tiempo por un facultativo del hospital San Roque, quedando la señora fuera de peligro.

—Ramón Sosa, argentino, casado, de 23 años de edad, con su domicilio calle Vera 1137, con el propósito de quitarse la vida ingirió una dosis de sustancia corrosiva.

Un practicante de la Asistencia Pública le prestó los primeros auxilios. Manifestó aquél á un empleado de policía, que había tomado esa resolución por encontrarse desde hace tiempo sin trabajo.

Accidentes en la vía pública

Frente al número 242 de la calle Cevallos, el carrero Carlos Viviero, que conducía una obra, sufrió un vahído y cayó al pavimento. A causa del golpe, sufrió heridas de importancia en la cabeza.

Por intermedio de la comisaría 6ª, fué conducido á la Asistencia Pública.

—Al penetrar el carrero Enrique Castro á la estación de carga del ferrocarril Oeste, por el portón de la esquina de las calles Cangallo y Bermejo, fué despedido del pescante, debido á un fuerte vaivén que dió el vehículo.

Una de las ruedas del carro le pasó por sobre el cuerpo y le produjo contusiones de gravedad.

Fué conducido al hospital San Roque, donde quedó en asistencia.

—Josefa Cotes, viajaba en un tranvía de la línea 16, por la calle Dean Funes; al llegar á la de Rondeau pretendió descender sin hacer detener la marcha del vehículo, y cayó al pavimento. Al caer, se produjo una herida de carácter grave en la cabeza.

En una ambulancia fué conducida al hospital San Roque.

Fallecimiento de una señora

En oportunidad, días atrás, noticia de que Luisa Del Conte de Serrano, había sufrido quemaduras en el cuerpo.

Se hallaba en asistencia en el hospital Juan Antonio Fernández, donde dejó de existir ayer.

Robo agravado

En el restaurant Las Ranas, esquina de las calles Cabildo y García del Río, Hugo C. Zulkowsky, que, en compañía de otra persona, pretendió cenar, hizo una observación al mozo Lorenzo Cantarella, y éste la arrojó una fuente de loza á la cabeza, produciéndole una herida de importancia.

El culpable fué detenido por el oficial Ismael Molina.

La víctima fué curada en la Asistencia Pública.

Ladrón detenido

En la mañana anterior, el oficial inspector de la comisaría 3ª, Laurentino González, detuvo á Roberto Vichini en momentos en que vendía 88 kilos de bronce, que había hurtado en la fundición de Jorge Chapmiton, calle Catamarca 3572.

El ladrón fué puesto á disposición del juez de instrucción en turno.

Los robos de vehículos

Tomás Montejo, puso en conocimiento de la comisaría 22ª, que en la mañana anterior le hurtaron un carro, en circunstancias en que lo había dejado solo en la esquina del Paseo de Julio y calle Córdoba. Ignora quién es el ladrón.

La policía practica las averiguaciones del caso.

Supuesta demente

Un agente de la comisaría 16ª, detuvo en la mañana de ayer, en la esquina de las calles Santiago del Estero y Progreso, á una mujer que dijo llamarse Manuela Peña Solares, por suponer que tenga las facultades mentales alteradas.

Niña intoxicada

En la casa número 341 de la calle Rosetti, la niña Mercedes Amelia Villegas, de 2 años de edad, en un descuido de sus padres, penetró en la cocina y del petróleo que contenía una botella, bebió cierta cantidad.

Un agente de la comisaría 33ª, requirió los auxilios de la Asistencia Pública, la cual condujo á la criatura al hospital Torcuato de Alvear.

EN EL PUERTO

Accidente

A bordo del vapor inglés "Mara", surto en el Riachuelo, el estibador Abegano Cabral fué golpeado ayer por una viga de madera y sufrió lesiones internas graves.

Fué conducido al hospital Rawson, para su asistencia.

PERIODISMO

EL DIARIO ESPAÑOL — Este apreciable colega de la mañana festejó ayer el 3º aniversario de su fundación.

Organo prestigioso de la numerosa colectividad española de esta capital, "El Diario Español" ha realizado una intensa y meritoria labor periodística, que le ha colocado entre los principales diarios de la prensa sudamericana.

Los sanos propósitos que informan su programa y la acción eficiente llevada á cabo desde su fundación, le hacen acreedor á la prosperidad en que lo encuentra el nuevo aniversario.

Saludamos al colega con los mejores augurios por su constante y merecido progreso.

AGRICULTURA, GANADERIA E INDUSTRIAS

Plagas de la agricultura

La dirección de la Defensa Agrícola ha recibido varios informes sobre la lucha contra las plagas de la agricultura y los resultados obtenidos.

En la seccional de Santa Rosa de Toay, en algunas arboledas de los distritos Larroudé y Rancul se constató la existencia de la plaga del bicho de cesto, en escasa proporción; se la combate de acuerdo con los procedimientos y medios aconsejados por la práctica.

Durante el mes pasado se destruyeron en esta seccional 5.167 viviendas de vizcachas por medio del sulfuro de carbono, con la máquina 121 y con estricnina 6.

En la seccional San Luis, los trabajos de destrucción contra la vizcacha y la hormiga se continúan con toda regularidad en los distritos Chorrillos, Ciudad, Socoscora, Quines y Talá, aunque no con tanto empeño como en meses anteriores, debido á que el personal se encuentra en estos momentos ocupado en la destrucción de la langosta que ha invadido estas regiones.

La destrucción de la hormiga y la vizcacha durante el mes pasado ha sido de 1.440 viviendas y 571 hormigueros.

En la seccional Formosa se destruyó durante el mes pasado, 202 hormigueros por diversos procedimientos y en la de Junlegualguychú, 4.286 viviendas de vizcachas.

Labores de Febrero

En estos días empieza en el Norte la cosecha del maíz sembrado á fines de Agosto y principios de Septiembre. Algunos agricultores oran en seguida el terreno, para volver á sembrar maíz y consiguen de tal manera dos cosechas en el mismo año; pero de ese modo se cansa mucho el terreno. De todas suertes, en el Norte se puede sembrar maíz hasta el 10 ó 15 de este mes; el rendimiento de esta siembra atrasada no es abundante, especialmente si en los meses de Mayo y Junio hace frío, además hay el peligro de los destrozos de los loros que en el otoño salen de los montes é invaden los terrenos cultivados. La única ventaja que se consigue es que el maíz tardío puede guardarse durante el invierno, sin peligro de que lo pique el gorgojo, que en el Norte produce muchos estragos.

En este mes se cosecha también el maní. Hay que tener mucho cuidado en la elección del momento oportuno para arrancarlo; si se espera mucho una gran parte brota en el terreno, especialmente si el terreno está muy húmedo, ó si durante el arranque cae una lluvia, lo que pasa muy á menudo. Para saber si el maní está al punto del arranque, se mira al aspecto general de la planta, que pierde el color verde vivo y empieza á ponerse amarillento. Las cápsulas se demuestran secas de superficie arrugada; sacudiéndolas, producen el ruido especial y característico de las sustancias leñosas.

La cosecha del algodón en este mes está en su apogeo; también en este caso hay que elegir el momento más adecuado. Una cosecha prematura hace desmerecer la fibra, pero si se espera mucho, se pierde el producto por diseminación espontánea.

En el Sur se concluye la segunda siembra de papas, y se siguen los trabajos de trasladación de uno á otro año agrícola, de los cuales hemos hablado en crónicas anteriores.

En la huerta hay que disponer ya todos los trabajos para las hortalizas de invierno, entre las cuales principalísimo — lo repito una vez más — la provisión de los abonos. Se sigue en la formación de los almácigos de pimientos y repollos, que se trasplantan á medida que las plantitas llegan al tamaño necesario. Se forman tablones de zanahorias, radiquetas, lechuga, cebollas de verdeo, etc. Se prepara la tierra para los trasplantes. Hay basura, yuyos, basuras, estiércoles, ramoneo, etc., se pueden desparramar sobre la tierra, antes de [illegible] que [illegible]

Tierra al sur de Pacú descompuesta. A intervalos bondosos de las breves lluvias que se suceden, ellas [illegible] ese mismo quiere decir la época en que el terreno no se vuelva á puntear.

DEPORTES

CARRERAS DE CABALLOS

HIPODROMO ARGENTINO

LA REUNION DE HOY

Con un programa interesante se realizará la reunión de esta tarde en el Hipódromo Argentino.

Es especial interés de las pruebas de hoy, será concentrado en las dos carreras donde intervendrán por primera vez un buen lote de productos de dos años.

CONCURRENTES Y MONTAS

He aquí la nómina de los concurrentes y montas, en la reunión de hoy:

Premio "Touchstone". Distancia 1.100 metros—American Boy 56, D. Englander; Hortelano 55, G. Arduin; Voltermine 56, H. Sorman; Descuido 56, F. Fernández; Fabio 56, no corre; Conde 54, (duodécimo), aprendiz C. Dufrechú; Miss Mabe 52, S. Ruiz; Giolitti 51, aprendiz J. Mayer; Rodo 51 (duodécimo); Byron 51, D. Torterolo; Argile 51, J. Bastías; Walpurgia 51, aprendiz L. Calistro; Ariago 49, aprendiz N. Rodríguez.

Premio "Beausoleil". Para potrancas de 3 años. Distancia 800 metros. Peso: 54 kilos—La Reina, C. Pinocci; Eve aprendiz M. Díaz; Enigma, J. Fernández; Monilla, C. Alvarez; Thira, F. Arcuri; Perejil, G. Arduin; Topé Rajaconcha, D. Torterolo; Gold Beasck, J. J. Sánchez; Jachalera, aprendiz J. Mayer; Jenesme II, F. Barroso; Erin's Smil, no corre; Madeja, A. Balstroqui; Pinonta, J. Carelli; Miss Vella, A. P. Irusta; Randida, R. Martínez; Tachuela, M. Lema; La Maja, R. Aguirre; Baratija, P. Claverie; Currita, C. Saavedra; Diderena, J. Bastías; Diagonal, R. Rivero ó aprendiz R. Lizark.

Premio "Blue Boat". Para potrillos de 2 años corredores. Distancia 800 metros. Peso: 54 kilos—Ebro, J. Fernández; Adriano, J. Bastías; Langosta, R. Rivero; Krupp, C. Alvarez; Cherobaye, F. Arcuri; Perejil, G. Arduin; Espolín, C. Pinocci; Lincoln, C. L. Fernández; Brighton, A. Balstroqui; Don Quijote, X. X.; Penitello, aprendiz S. Blanco; Carcamo, R. Aguirre; Marte, P. Claverie; Emiliano, no corre; Nogoli, no corre; Alisio, dudoso; Sax, no corre; Bo Bang, R. Sánchez; Sinal, C. Saavedra; Guardián, H. Sorman; Yerguan, D. Torterolo; Goshawk, J. Cerato; Marcial, R. Martínez; Naschel, C. Solís.

Premio "Sir Rholand. Distancia 2.000 metros—Elmendorf 57, (dudoso), A. Balstroqui; Merin 57, C. Alvarez; Apepa 55, aprendiz A. Amoroso; Flitro 54, F. Arcuri ó aprendiz C. Dufrechú; Vía Crucis 53, R. Rivero; Toreador 52, M. Lema (dudoso); Germánico 52, R. Aguirre; 11 de Noviembre 50, aprendiz R. V. Lanatti; Oxígeno 52, F. Gallardo; Nasmá 48, M. Acosta; Abricot 48, J. Bastías; Para Bellen 48, B. Saborido.

Premio "Mark Twain, 1.700 metros—Mariposita 54, aprendiz J. Mayer; Edison 54, C. J. Fernández; Poeman 53, R. Sánchez; Escándalo 52, F. Barroso; Bildad 51, P. Claverie; Chito 50, R. Rivero; Reflector 49, G. Arduin; Estoico 48, A. Balstroqui ó D. Torterolo con 50 kilos; Don Andrés 49, M. Lema; Dédalo 48, C. Fernández; Fireman 48, R. Martínez; Young Pretty 47, J. Fernández; Hidalguía II 46, F. Alarcón; Lelly 46, M. Acosta (dudoso).

Premio "Congreso". 1.100 metros—Invariable 56, G. Arduin; Cueca 56, H. Sorman; Viña 56, M. Lema; La Cigale 54, aprendiz E. J. Rodríguez; La Gálnea 52, F. Arcuri; Escocia 52, C. Dufrechou (a

PROVINCIA DE BUENOS AIRES — ADMINISTRACION, TRABAJO Y CULTURA

EL CAMINO COSTANERO DEL NORTE

Su pavimentación hasta Olivos

IMPORTANCIA DE LA OBRA

UNA PLAUSIBLE INICIATIVA

Siempre hemos auspiciado las obras que tienen por objeto neutralizar la monotonía que envuelve esta gran capital, tan desprovista de los atractivos naturales en que se funda el orgullo de otras inferiores en importancia.

Entre esas obras ocupan el primer lugar, sin duda, los caminos pavimentados, que permiten el tránsito rápido hacia los alrededores pintorescos, cuya vinculación al gran centro urbano puede llegar á ser tan estrecha, como para modificar completamente aquella característica adversa, haciendo que la hegemonía bonaerense impere también respecto á la belleza del paisaje.

Con buenos caminos que permitan salvar en pocos minutos, mediante los modernos elementos de locomoción, las distancias que separan á la metrópoli de los sitios pintorescos de sus alrededores, podremos considerar incorporada á la vida urbana la región del Delta, que no desmerece comparándola con las más hermosas, y las pintorescas playas del río de la Plata, al Norte hasta San Isidro y al Sur hasta Quilmes, tanto más cuanto que esos caminos fomentarían la urbanización de los alrededores y aquellas distancias podrán salvarse así sin soluciones de continuidad.

En este concepto es digna de aplauso la iniciativa del intendente municipal de, Vicente López, señor Gutiérrez, quien se propone realizar la macadamización del camino general que une el límite del municipio federal con el pueblo de Olivos, por la costa.

Con la pavimentación de ese trozo de camino, quedaría ligado Buenos Aires con el Tigre, por un camino para tráfico liviano, en perfectas condiciones de viabilidad, así como con los pueblos intermedios, Rivadavia, Vicente López, Olivos, San Isidro y San Fernando.

El proyecto del intendente señor Gutiérrez, comprende también, como indispensable complemento, la habilitación de una faja de terreno adyacente al mencionado camino macadamizado, desde la capital hasta Olivos, á fin de destinarlo al tráfico pesado que hoy se hace por aquél. Para ello, sólo falta que algunos propietarios cedan las superficies necesarias en un corto trayecto próximo á Olivos.

Con la realización de este pensamiento, tendríamos una vía de comunicación rápida, para vehículos livianos, entre Buenos Aires y el Tigre, por la costa del río de la Plata, y otra no menos importante, que satisface ampliamente las necesidades del tráfico comercial, cual es el camino adoquinado del alto, ó sea, la prolongación de la calle Santa Fe.

Esas dos arterias de tránsito bastan por lo pronto á satisfacer las necesidades metropolitanas en materia de vialidad, por el lado del Norte: las del comercio y la industria rural de abastecimiento urbano, y las del turismo ó expansión amena de la fatigosa vida metropolitana, que requiere indispensablemente ese desahogo hacia las hermosas playas del majestuoso río y la incomparablemente bella región del Delta.

El gobierno de la provincia debe prestar su decidido apoyo al intendente de Vicente López, para la pronta realización de la obra proyectada, ya que ella sólo constituye un pequeño complemento de la realizada por el gobierno nacional, que ha macadamizado el mismo camino de Olivos á San Isidro, y por la intendencia metropolitana, que ha prolongado el pavimento de la avenida Alvear hasta el límite del municipio.

LOS ASUNTOS DE MERCEDES

Explicaciones del doctor Ballesteros

Con motivo del telegrama que publicamos anteayer, de nuestro corresponsal en Mercedes, titulado "Las cuentas de la municipalidad", el doctor Florencio E. Ballesteros sintiéndose afectado por los hechos que se mencionan, en virtud de haber ejercido la intendencia municipal, nos ha pedido que insertemos la siguiente aclaración:

Respecto á la cuenta por publicaciones presentada al comisionado municipal por el señor Cayetano Lendino, no existe el vale mencionado por el corresponsal, dice el doctor Ballesteros, sino un simple certificado de que el concejo aprobó esa cuenta, para que Lendino pudiera cobrarla al gobierno por tratarse de publicaciones del padrón provincial en el diario opositor "El Orden". No hay, pues, tal vale, repite, ni á deuda es de la municipalidad.

En cuanto á los libros de la municipalidad, dice el doctor Ballesteros que no fueron entregados al comisionado del Poder Ejecutivo, porque fueron remitidos al Tribunal de Cuentas, de acuerdo con la ley de contabilidad. Las dificultades suscitadas con el comisionado sobre la entrega de otros papeles, se han hecho constar en una escritura pública.

Respecto á los favoritismos en el cobro de los afirmados, nos ha hecho presente el doctor Ballesteros, que las prórrogas ó ejecuciones por las deudas de los vecinos, son perfectamente extrañas á la municipalidad y convenidas entre el acreedor y el deudor, es decir, entre el empresario y los vecinos.

El doctor Ballesteros ha pasado á los diarios locales y á los corresponsales de los de la capital, una nota circular, en la que empieza manifestando que la ordenanza que publica "El Orden", es la que rige la construcción de los afirmados, que se han sacado á licitación por series de veinte cuadras, durante su administración. Concurrieron á la licitación, diversos proponentes y se aprobaron las propuestas más ventajosas, que fueron las de don Domingo Estégui, por pesos 4.75 y 4.95 el metro cuadrado. Agrega que en su oportunidad se publicaron en varios diarios, las bases de licitación y los decretos de aprobación de las propuestas.

Ya empedrado, sigue diciendo, se pagó á un precio unitario por metro, ateniéndose al siguiente procedimiento: se mide la superficie que corresponde á cada vecino y se le pasa el recibo correspondiente. No habiendo reclamación á resuelta si la hay, en la liquidación practicada por el contador de la sección afirmados y dividida en las respectivas cuotas mensuales, se entrega al cobrador, á sus efectos. Hasta este sistema ha sido observado por ningún vecino, como que no puede prestarse á confusiones, desde que se trata de operaciones matemáticas tantos metros, á tanto el metro; importan tantos pesos.

De ahí, dice el doctor Ballesteros, no puede el vecindario haya pagado la pavimentación sino para pedir los beneficios se extienden á un mayor número de calles, lo que la municipalidad ha ido acordando paulatinamente á causa de que el tercio del costo de la obra pesa sobre la comuna, de ahí también, agrega, el monto de la deuda municipal por ese concepto. La municipalidad opina que se continúe la pavimentación en tanto que la forma de pago equitativa que hoy se ha adoptado con favor, haciendo así el progreso marche con una obra cuya utilidad nadie ha constituye una verdadera ventaja que exhibe con la administración

MERCEDES

EL BAILE DEL CLUB SOCIAL

Lucidez de la reunión

FAMILIAS CONCURRENTES

Mercedes, Febrero 1º—En estos momentos se da comienzo al gran baile que ofrece el Club Social á las familias de sus asociados.

El local se encuentra resplandeciente de luces y elegantemente adornado, y la concurrencia llena todas las dependencias de la amplia casa.

Las señoras y señoritas de esta ciudad, lucen elegantes trajes de fantasía; la orquesta está á cargo del maestro Victoia; el ambigú ha sido instalado en el gran salón de los billares, convenientemente arreglado al efecto.

Hemos notado á las siguientes señoras:

Lola Ojea de López Costa, Matilde Negués de Ortiz, Celia Mansilla de Lima, Etelvina Sousa de Ballesteros, Sara Pasqués de Lego, Margarita P. de Pasqués, María Luisa B. de Peltzer, Carolina O. Gorman de Savio, Margarita Turconi de Pérez, Saturnina Dubarry de González, Carolina Dubarry de Curot, Rosa Páez de Iñaurralde, Josefa Aparicio de Gómez, Rosaura Oliva de Ballero, María Boedo de la Casa, Ana Gané de Malmierca, Esther Landó de Barrancos, Gregoria C. de Delágulla, María de la Cruz Silva de Uncal, Enriqueta Calcagno de Silvestre, Corina C. de Quintana, Isabel Silva de Araúz, Isidora Dubarry de Leistes, Rosa Baibé de Uncal, Juana B. de Catranza, de Mercante, de Bustamante, de Irrazábal, Lagos de Ortiz, Pura S. de Dópez y otras.

Señoritas: Raquel y María Esther Ballesteros, María Matilde Pujol, Matilde Morrow, María Sofía Miguez, Haidée Insaurralde, Clelia Fidanza, Juana Eva y Elena Turconi, María Luisa Carreras, Elvira Giamini, Azucena y Silvia Hernández, Lola López Costa, Mercedes y Cristina Borra, Adelina y Dora Lastra, María Eugenia Rosales, Emma Clara y Nélida Pasqués, Elena Pasqués, Malmierca, Amalia López, Nina Brochet, Hilda Kreenseck, María Laurentina, Guillermina, Raquel y Adalgula Lacasa, María y Rosa Hernández, Antonia Encalada, Zulema é Irma Ballero, Armanda Gutiérrez, Ninfa y Eloísa Silva, Máxima y Adela Torres, Clara Carranza, Sara Raffo, Esther Delágulla, Carmen Cámpora, Carolina Curot, Mercedes Collazo, Rosa y Sara Maleplate, Eloísa Aráuz, Blanca Parodi, Aurora Ibarlucia, Juana Hauret, Sara Iriarte, Mercedes y Angela Costa, Enriqueta Tamagno, Ana y Luisa Malmierca, Sara Silvestre, María Hortensia, osefina Sara España, María Teresa Dubarry, Celma Aldoy, Francisca y Elvira Llera, Graciana y Emma Bolster, Ofelia Balvidares, Aída Rodríguez, María Lucía Márquez.

INSPECCION VETERINARIA

Mal estado de los mataderos

Mercedes, Febrero 1º—El inspector veterinario, doctor Alfredo Riva, ha elevado al comisionado, su informe semanal sobre el estado de los servicios á su cargo.

Refiriéndose al estado del matadero municipal, hace constar sus pésimas condiciones de higiene, al extremo de constituir un peligro para la salud pública.

"No es posible aceptar, dice, teniendo en cuenta las exigencias de la profilaxis, que el sacrificio de los animales se haga en pleno campo, sobre una playa, cuyo pavimento de tierra removida permite todas las contaminaciones".

Se extienden en otras consideraciones para hacer constar el estado de deplorable abandono en que ha encontrado el matadero, y concluye solicitando que se practiquen los siguientes trabajos de reparación: arreglo de los bretes, cambio de los rieles y rodajes de las zonas, blanqueo del local y una desinfección general.

Por su parte, los carniceros, además de estos trabajos, han pedido la rehabilitación del lugar cerrado donde antes se hacía la matanza, para lo cual será necesario arreglar pisos y techos.

Da cuenta el doctor Rivas de haber decomisado dos reses completas y algunas otras parciales; haber inspeccionado la leche que se expende á domicilio en el mercado, que ha encontrado en buenas condiciones higiénicas, y los puestos de carne de Agote y otros puntos del partido y de la ciudad.

NOTICIAS JUDICIALES

La asistencia de los magistrados

Mercedes, Febrero 1º—Se inició ayer el movimiento judicial, viéndose bastante concurridos los corredores de la casa de justicia.

La Cámara primera de apelaciones se reunió con asistencia de sus tres vocales, doctor Hernández, Thougnon Islas y Ortiz, y secretario doctor Bregazzi, y celebró un breve acuerdo, en el que procedió al sorteo de numerosas causas que están en estado de sentencia.

Esto tribunal se propone trabajar con ahinco con el propósito de ponerse al día.

La Cámara segunda no pudo funcionar, por no haber concurrido, sino el camarista doctor Nicolás Savio.

Concurrieron á sus despachos, los jueces de lo civil, doctores Arechavala y Díez Gómez; los del crimen, doctores Pellegrini, Cutiello y Stoibizer, y los agentes fiscales, doctores Luna y Lasplur. Los demás funcionarios del poder judicial no asistieron á sus despachos.

EL ENCARECIMIENTO DE LA CARNE

REBAJAS ACORDADAS

Mercedes, Febrero 1º—Concurrieron hoy al despacho del comisionado, los matarifes Damián Ricci, José Savatto, Romanduano hermanos, José Pearne, José Martínez, Nicolás Villalba, Angel Petroni, Luis Bussolino, Francisco Queirolo, Jacinto Lértora y Jerónimo Casec, que habían sido invitados por aquél, con motivo de la resolución tomada por el gremio, de aumentar el precio de la carne.

Después de cambiar ideas y ante el deseo que les expresara el comisionado de que se redujeran las tarifas adoptadas, para no poner á la municipalidad en el caso de adoptar medidas defensivas, aceptaron reducir los precios, de acuerdo con las siguientes categorías:

Carne á elección, á 50 centavos el kilo, en lugar de 60; carne común, 40 centavos; carne inferior, á precio convencional.

Esta noticia será recibida con agrado por el vecindario, que ya había manifestado sus alarmas, ante el encarecimiento de ese artículo de primera necesidad.

CAMINOS DE ACCESO A LA ESTACION

Reparación necesaria

Mercedes, Febrero 1º—Con el propósito de iniciar los trabajos de arreglo de los caminos municipales, se ha dispuesto que el inspector señor Castex proceda á practicar una inspección prolija de todos aquellos que dan acceso á la ciudad, indicando las reparaciones que necesiten.

Se le recomienda interesar la acción de los vecinos, solicitando su cooperación en la forma y con los medios de que puedan disponer.

Dichas vías de comunicación se encuentran, efectivamente, en pésimo estado, por el abandono en que se las había mantenido, y la prensa local reclama con justicia que á ellas se haga extensiva la acción del comisionado.

EL SERVICIO DE AGUAS CORRIENTES

Mercedes, Febrero 1º—El encargado de la sección aguas corrientes, ha elevado á la superioridad, su informe semanal, sobre la forma en que se ha atendido la provisión de aguas á la población.

Expresa, que los días caniculares obligan á un trabajo extraordinario, elevándose diariamente el consumo á 1.500.000 litros de agua, para lo cual las bombas deben funcionar desde las 5 a. m. hasta las 10.30 p. m.

Manifiesta, por último, que en esta forma, el suministro de agua se ha hecho con toda regularidad, no habiéndose presentado reclamación alguna de parte del público.

ECOS SOCIALES—REAPARICION DE UN DIARIO

Mercedes, Febrero 1º—Más aliviado el joven A. César López Sevanti.

—Enferma, la señorita Palmira Altbanse.

—Para la capital, los señores José M. Rosales, Cecilio Gallardo y Matías Cardoso.

—De Luján, el señor Higinio Larrea.

—De San Antonio de Areco, la señora Emilia P. de Ojea y familia.

—De esa capital, las señoritas Brígida y Palmira Alori.

—De Chivilcoy, las señoritas Brígida Dillón y María Carrigul.

—De La Plata, el diputado Manuel Sorarráin.

—Para Chacabuco, la señora Irene L. de Campi, acompañada de su hija, señora Antonia Campi.

—En la semana entrante regresarán de Córdoba, el señor Pablo J. Traverso, señora Máxima Denis de Traverso y señorita María Esther Traverso.

—De Carmen de Areco, el señor Enrique Mazzalli.

—De Mar del Plata, el doctor Julio Renjas y señora María Haidée del Valle.

—En breve desaparecerá el diario "Mercedes" y por la misma imprenta se reeditará "El Centenario", cuya publicidad se había suspendido hace dos meses.

—Esta noche se ha notado bastante animación en la plaza San Martín y en las principales calles de la ciudad, que fueron recorridas por algunas comparsas.

Se hizo también un ensayo de la iluminación de las calles, habiéndose notado deficiencias respecto de la potencialidad de la luz.

PAGO DE SUELDOS Y JORNALES—VIGILANCIA POLICIAL EN EL CORSO — CABALLADA PARA LA POLICIA.

Mercedes, Febrero 1º — Como estaba ordenado, se pagó hoy á todos los empleados de la administración, observándose estrictamente las disposiciones tomadas por el comisionado respecto del pago de sus jornales á los peones.

Ha llegado el inspector de policía señor Víctor C. Roberts, quien viene á hacerse cargo del servicio de policía en los días de carnaval.

El establecimiento san Jacinto, del señor Saturnino J. Unzué, ha suministrado graciosamente al comisionado, la caballada que empleara la gendarmería en las fiestas de esta semana.

FLORENCIO VARELA

UN PADRON FRAUDULENTO

La administración del comisionado

Florencio Varela, Febrero 1º— La junta del artículo 40, verificado que hubo el sorteo de las mesas receptoras de votos para las elecciones generales del corriente año, en esta comuna, remitió los nombramientos al jefe del registro civil, para que, según la ley electoral, los entregara á los respectivos ciudadanos.

Citados al efecto, se presentaron á recibirlos diez y ocho ciudadanos, sobre un total de cincuenta sorteados, devolviéndose á la junta los restantes.

Esto evidencia plenamente, que el padrón respectivo, que arroja un total de mil doscientos inscriptos, como lo dijo LA PRENSA en otra oportunidad, se halla duplicado con relación al militar, que apenas alcanza á seiscientos ciudadanos.

Con la base de un padrón viciado en esa forma, en que la mitad de los inscriptos son imaginarios, no es posible que se haga una elección legal, y el Poder Ejecutivo debe tenerlo muy en cuenta cuando convoque á elecciones municipales á esta comuna, hoy acéfala.

—Trascurrido ya un mes desde que la comisión municipal se hizo cargo de su puesto, extraña que aun no haya publicado el presupuesto de gastos, para ajustar á él sus actos, pues no se tiene conocimiento de que el Poder Ejecutivo le haya autorizado á poner en vigor el anterior.

BALCARCE

CONTRA LA OFICINA DEL REGISTRO CIVIL

Demanda por desalojo

Balcarce, Febrero 1º—Ha causado extrañeza en el vecindario la demanda interpuesta por desalojo contra la casa que ocupa la oficina del registro civil, á consecuencia de la falta de pago de alquileres. El caso es muy comentado, por tratarse de una repartición pública

EL OBISPO DE LA PLATA—ENLACE

Balcarce, Febrero 1º—Ha sido nuestro huésped por varios días, el obispo de La Plata, monseñor Terrero.

En el tren de esta mañana, el doctor Terrero salió con dirección á Ayacucho, fué despedido en la estación por numeroso público y las autoridades locales.

—Para el 8 del corriente mes se ha concertado el enlace de la señorita María Bianchi con el señor Mellión Lozano.

La ceremonia religiosa se verificará en la iglesia de San Cristóbal, de la capital federal.

AVELLANEDA

EL FERROCARRIL DEL SUD—ESCASEZ DE PERSONAL

Villa Angélica, Febrero 1º—Con motivo del accidente ocurrido ayer en las vías del ferrocarril, cerca de Lanús, se hace notar que las numerosas desgracias análogas que se lamentan aquí, se deben principalmente á la insuficiencia de personal por parte de la empresa del ferrocarril del Sud, cuyo aumento es tanto más necesario, cuanto que cada día es mayor el movimiento por esa línea.

Ya que la empresa, por razones de economía, ocupa como guardabarreras á personas cuya ancianidad no les permite desempeñar con acierto esas funciones, debiera ocupar por lo menos dos, á fin de evitar accidentes lamentables como el ocurrido ayer.

Urge también la construcción del puente reglamentario, si se quiere evitar la protesta colectiva del vecindario, que va amenazada constantemente su vida.

El empalme habilitado para el tráfico de carga y que ocupa dos cuadras, en plena calle pública, perjudica enormemente al vecindario y al comercio en general.

QUILMES

ECOS SOCIALES

Quilmes, Febrero 1º—Oficióse hoy en nuestra iglesia parroquial, ante numerosa concurrencia, la misa en sufragio del alma de los esposos Bernardo Kuhn é Indalecia Sánchez de Kuhn.

La ceremonia fué presenciada por numerosas familias, entre las que se encontraban las de Escobar T., Aiurralde, Huist, Grawell, Berg, Romero, Coppola, Escobar J., Castro, Pereira, Bosque, Madera, Thompson, Dapena, Castro D., Córdoba y otras.

—Llegaron hoy de Córdoba, los señores Manuel A. y Andrés V. Ramella.

—Realizóse anoche una simpática fiesta familiar, en la casa quinta del señor Carlos Bucholz, despidiendo al señor Juan B. Palavecino, con motivo de su próximo viaje á Europa.

Participaron de ella varias familias, bailándose hasta altas horas de la noche.

SAN ISIDRO

CONSTRUCCION DE ACERAS — CARNAVAL

Martínez, Febrero 1º—Siguen adelante los trabajos del ferrocarril Central Argentino sobre la construcción de aceras alrededor del andén de la estación.

—Muchas familias se aprestan á los corsos de los pueblos vecinos.

Nótase mucha animación.

CORONEL BRANDSEN

CELEBRACION DEL CARNAVAL — BANQUETES

Coronel Brandsen, Febrero 1º — Muy interesantes prometen estar las fiestas del próximo carnaval. La comisión que corre con los trabajos y que la forman los señores Guillermo Zaccarino, Lorenzo Iriarte, Pablo Carat, Luis Bianchi, Julián Gabino, León Laurumbe, J. B. Quetgles y Artivano Silva, no se da un momento de reposo y ha empezado los arreglos de la calle Matheu, de Ituzaingó á Las Heras, trayecto del corso. Se han instituído tres valiosos premios que se otorgarán á la mejor comparsa, al mejor carruaje y al palco más bien adornado.

—Esta noche, en el hotel del Ferrocarril será servido el banquete que un núcleo de caballeros ha resuelto ofrecer á los señores Ezequiel Llera Achával y Rufino M. Martínez, al primero como despedida después de una encomiable actuación al frente de los intereses de la comuna y al segundo por su reciente nombramiento de comisionado municipal.

GENERAL LAS HERAS

BAILES DE CARNAVAL—EL SUCESO DE MERLO

General Las Heras, Febrero 1º—El centro recreativo Juventud Herense, efectuará el sábado 8 del corriente, un baile en los salones del palacio municipal, cedidos por el comisionado.

—Mañana por la noche, el señor Santiago Byrne y señora, ofrecerán á sus relaciones, un baile de disfraz y fantasía, en su estanzuela El Martillo, el cual promete estar muy concurrido.

—Son leídas con interés las crónicas de LA PRENSA, sobre el atentado de Merlo.

Se aprueba el proceder del jefe de policía, señor Chaumeil, como también la energía desplegada por el comisario inspector, señor Aguirre Paz.

PERGAMINO

NOTICIAS SOCIALES

Pergamino, Febrero 1º — Ayer se efectuó el sepelio de los restos del profesor de la escuela normal, señor J. Fermín González, fallecido después de corta enfermedad.

—Se halla restablecido de la enfermedad que le aquejaba, el director de "El Pueblo", señor Carlos E. Muntasbky.

—Enfermo de gravedad se encuentra el señor Roque Arbeleche.

—Mañana serán libradas al servicio las instalaciones para el alumbrado eléctrico del corso, con cuyo motivo la calle San Nicolás, paseo favorito de nuestras familias, se verá sin duda muy concurrida.

—Muy animadas las tertulias de disfraz que viene celebrando el Club Social.

Ha sido pedida la mano de la señorita Celestina Fernández Riera, para el caballero Agustín B. Valdez.

BARADERO

OFICIAL DE JUSTICIA SUSPENDIDO —CARNAVAL

Baradero, Febrero 1º — El juez de paz señor Faustino Chiarella, suspendió al oficial de justicia, á raíz de aceptar en una notificación las palabras "juez arbitrario".

Tal resolución fué comunicada á la Suprema Corte para sus efectos.

—Reina entusiasmo por los festejos de carnaval.

NECOCHEA

PIC-NIC — VIAJERO — VELADA — PREPARATIVOS PARA EL CARNAVAL

Necochea, Febrero 1º—Las familias que se hospedan en el hotel Royal ayer concurrieron á un pic-nic en la quinta Angélica, invitados por su propietario, señor Arco.

Se sirvió un almuerzo y se bailó después al aire libre, bajo la sombra de la arboleda.

—Del Rosario llegó el señor Arriaga y familia.

—Anoche se efectuó una velada teatral, organizada por el centro Juan B. Alberdi, con motivo de la distribución de premios á los mejores alumnos de las escuelas comunes.

—Recién se ha constituído la comisión de fiestas de carnaval, que ha resuelto organizar un corso.

El martes próximo habrá un gran baile de fantasía en el hotel La Perla y el sábado 8 otro en el salón municipal. En otros hoteles y balnearios se preparan tertulias, que prometen tener animación, dado el entusiasmo reinante entre el elemento joven.

—Se ha fijado para el 10 de Febrero la inauguración de tres salones en el Casino que construye la sociedad de fomento, destinados á bar, sala de lectura y cinematógrafo.

CAMPANA

DEUDA A LA COMPAÑIA DE ELECTRICIDAD—RUMOR ALARMANTE —CARNAVAL

Campana, Febrero 1º—Se me informa, por fuente que me merece fe, que si hoy no se abona la deuda atrasada á la fábrica de electricidad, esta noche no se dará luz á la población.

Según esa misma versión, se adeuda á la compañía, por el año pasado, seis mil pesos. Se han paralizado los trabajos de la calle San Martín, por la misma causa, pues se adeudan 1.700 pesos.

—Se preparan muy animadas fiestas de carnaval.

Campana, Febrero 1º — Aunque con algún retardo, en esto momento, 7.25 p. m., se enciende la luz.

PILAR

DEFICIENTE SERVICIO DE CARGAS —PASAJE NECESARIO — EL TRABAJO DE LOS CONSTRUCTORES DE OBRAS — VIAJEROS.

Pilar, Febrero 1º — Cada día es peor el servicio de cargas del ferrocarril Central Buenos Aires, sin que la administración de dicha empresa tome medidas para regularizarlo. Las cargas de esa capital llegan con 8 y 10 días de atraso, lo que produce graves perjuicios al comercio local.

—La empresa del ferrocarril al Pacífico, debe proceder á la construcción de un pasaje subterráneo en su estación, que es de imperiosa necesidad, pues los pasajeros se encuentran en peligro al cruzar la vía.

De todas estas deficiencias debe tomar nota la dirección general de ferrocarriles.

—El intendente debe prohibir á los constructores de obras que hagan sus mezclas en la vía pública, pues además de ser un trabajo antihigiénico, interrumpe el tráfico.

No debe permitir tampoco que se galope en las calles, y si el personal de inspectores es insuficiente para hacer cumplir la ordenanza, la policía puede cooperar en ese sentido.

—Se han ausentado para Montevideo, la señora Manuela M. de Martínez y sus hijas Justa, Clara y Elisa.

—Para Campana, la señora Felisa B. de Sanguinette, sus hijos y la señorita Audelinda Miglio.

—De esa capital el corresponsal de LA PRENSA, señor Venancio A. Castro, y sus hijas María C. y Lía.

CHASCOMUS

FALLECIMIENTO—CARNAVAL

Chascomús, Febrero 1º—Falleció el antiguo vecino de ésta, señor Juan Iturregui, cuyo sepelio, que fué realizado esta tarde, fué una elocuente manifestación de duelo.

—A pesar de los preparativos que se hacen para las fiestas del carnaval, éstas resultarán deslucidas é incómodas, por la cantidad de polvo que cubre las calles de la ciudad.

SUIPACHA

PREPARATIVOS DE CARNAVAL — CORSO Y BAILE.

Suipacha, Febrero 1º — Hay gran expectativa y entusiasmo con motivo de la fiesta de carnaval.

El corso se realizará en las calles General Arias.

La comisión del corso trabaja asiduamente á fin de que las fiestas tengan el mayor brillo.

Promete asumir grandes proporciones el baile de disfraz y fantasía que se realizará el sábado 8 del corriente, á las 9 p. m., en los salones de la Sociedad Europa, patrocinado por una comisión de caballeros y otra popular auspiciadas por las autoridades y nuna comisión de damas.

OBSERVACIONES METEOROLOGICAS

BUEN TIEMPO

Instalación especial de LA PRENSA

Termómetro		Barómetro
A las 3 a. m. hoy 20.0		A las 3 a. m. hoy milims. 765.5
Ayer		Ayer
6 a. m. 20.6		6 a. m. 708.0
12 m. 30.0		12 m 768 0
6 p. m. 25.6		6 p. m. 766 0
12 p. m. 21.0		12 p. m. 766.0

VIENTO a las 3 a. m. de hoy: Norte
Cielo: Despejado
SOL: Sale 4.58 a. m.
Se pone 6.42 p. m.
LUNA: Sale 1.17 a. m.
Se pone 4.43 p. m.

El día de ayer trascurrió sin novedades en el estado del tiempo, el cual continuó siendo bueno. El ambiente fué algo caluroso, pero el cielo estuvo despejado y la presión barométrica fué normal, lo mismo que las indicaciones de los otros aparatos meteorológicos.

Dirección y velocidad del viento: NNO. y NE., con una velocidad media de 9 1/2 kilómetros por hora. A las 12 de la noche soplaba viento SE.

Humedad: 80.

Temperatura el día 1º del año anterior: máxima, 33 grados; mínima, 24.6.

Universidad nacional de La Plata—Datos meteorológicos de las 7 a. m.: Presión atmosférica, á cero grado y al nivel del mar, 759.19 mm.; temperatura, mínima (á las 5 a. m.), 14.5; humedad relativa, 49 por ciento; tensión del vapor de agua, 9.05 mm.; viento, dirección, NE.; velocidad en kilómetros por hora, 10.

Datos de las 2 p. m.: Presión atmosférica, á cero grado y al nivel del mar, 758.44 mm.; temperatura, 26.8; humedad relativa, 25 por ciento; tensión del vapor de agua, 7.19 mm.; viento, dirección, NE.; velocidad en kilómetros por hora, 15.

PROVINCIA DE SANTA FE-INFORMACION GENERAL

DE NUESTROS CORRESPONSALES

CAPITAL

RESOLUCIONES DEL CONSEJO DE EDUCACION

Santa Fe, Febrero 1º — El consejo de educación resolvió constituir una mesa de exámenes en esta capital, para los aspirantes al título supletorio de ayudantes y maestros en la siguiente forma: directores de las escuelas Sarmiento, Belgrano y Rivadavia, señores Alejandro M. Jiménez, Salvador C. Vigo y Abraham Francioni; vicedirectoras de las mismas, señoritas Camila Hiber, Camila Cáceres y Josefa Hiver, bajo la presidencia del inspector de la primera sección, señor José E. Valle.

—Concedió permiso, de acuerdo con lo aconsejado por la inspección general, al señor Pedro Buttazoni, para que equipare el título que le ha acordado el consejo nacional de educación, rindiendo las materias que correspondan.

—Aprobó la resolución del inspector de la tercera sección sobre la fiscalización de la tarea docente en su jurisdicción.

—Solicitará del Poder Ejecutivo que acepte la renuncia de la ayudanta, señorita María Elisa Guevara, manifestando que oportunamente se propondrá al reemplazante.

—Concedió permiso para rendir examen de ayudantes en el próximo período de Febrero, á las señoritas María Morillo, Manuela Gómes, Ana Pibernus, Eufemia M. Varela, Clorinda Panero Puccio, Luisa Sana Hernández, Rosa Enconi, Sara S. Cutura, Angela Berubé, Catalina Marino y Angela del Rivero.

—Aceptó la denuncia de herencia vacante dejada por el señor José Triboli, presentada por el doctor Torcuato Armio.

—Arrendó por tres años, con opción á dos más, para la escuela de Humberto, la casa de propiedad del señor Donato Rostagno, con la obligación de hacer las mejoras que se indiquen.

MOVIMIENTO ADMINISTRATIVO

Santa Fe, Febrero 1º — Se aceptó la renuncia del señor Miguel Angel Correa de cargo de gerente del Banco Provincial de ésta.

—Se ordenó el pago de 22.887 pesos á Dirks Dates y Cía., importe de los materiales para las vías férreas y desagües en el puerto y piezas de repuesto para la draga Santa Fe.

—Fué nombrado auxiliar de la dirección general de rentas el señor Raúl Sarubi.

—Se concedió permiso al circo de Frank Brown para dar funciones en los terrenos ganados al río, frente á la calle Tucumán.

—Se nombró subinspector de la dirección general de estadística al señor Domingo S. González, en sustitución del señor Pedro J. Trombert

—Le fué aceptada la renuncia al señor Antonio Egaña, del cargo de miembro de la comisión de fomento de Las Rosas, y se designó en su reemplazo al señor Angel Sanguinetti.

—Fueron nombrados para integrar la comisión de fomento de Classon, los señores Francisco de Feo y Aurelio Rodríguez.

—Han sido designados para constituir la comisión pro escuela de Las Tunas, los señores Gustavo Juillier, Bartolomé Soldano, Jorge Ramb, José Enrico y Manuel Suárez; el primero como presidente.

—Fueron nombrados para constituir la comisión de fomento de Arocena, los señores Juan Fontanarrosa, Orillo Ambrosioni y Ruperto Vázquez.

—Se modificó el límite Norte de la jurisdicción de la comisión de fomento de Arocena. Tendrá como límite Norte, las propiedades de los señores Wenceslao Jiménez y Pedro Jiménez.

—Se mandó liquidar á favor de la comisión de fomento de la estación López, 9.953 pesos, importe de los gastos efectuados durante la epidemia de viruela.

—Renunció el señor Guillermo Cámara de auxiliar de los juzgados de ésta.

—Será nombrado miembro de la comisión de fomento de Santo Tomé el señor Pedro Vieler.

INFORMACION JUDICIAL

Santa Fe, Febrero 1º — Hoy reanudaron las tareas todos los jueces de los tribunales de esta ciudad

Se hizo lugar á la demanda de divorcio entablada por Jaime Aram contra su esposa Victoria Amán.

—Se dictó un fallo por el que se da diez días de plazo á Salvador Guidetti, para que entregue á Estebán Maletto, el inmueble que lo reclama, ubicado en el departamento de Castellanos.

ECOS SOCIALES

Santa Fe, Febrero 1o. — Después de carnaval regresará de Rosario, el ministro doctor Herrera.

—Salió para Guadalupe el obispo monseñor Boneo.

—Salió para ésa el comandante Bruzzone, jefe del distrito militar de ésta.

—Se iniciaron con brillo las tertulias de disfraz en el Club del Orden.

—Estuvieron muy concurridas las misas en sufragio del señor Ignacio Cullen.

—Salió para su establecimiento de campo el doctor Eliseo Videla.

—Los periodistas reciben obsequios para la fiesta que celebrarán mañana.

—Continúa grave el señor Nicolás Ferrer.

—El jueves se realizará una tertulia de disfraz en la casa de los esposos Cullen-Echague.

—El martes darán otro recibo en su domicilio, los esposos Cobo-Rosas.

FORMACION DE NUEVOS PUEBLOS

Santa Fe, Febrero 1º — La compañía La Forestal contestó al gobierno que estudia la formación de pueblos en sus campos.

EL LOCAL DE LOS TRIBUNALES

Santa Fe, Febrero 1º — Es incierto que el gobierno piense cambiar de local á los tribunales de ésta.

CARNAVAL

Santa Fe, Febrero 1º — Se festeja el carnaval con mucho entusiasmo aunque se hace abuso del agua.

RECURSO DE "HABEAS CORPUS" RECHAZADO

Santa Fe, Febrero 1º — No se hizo lugar al recurso de "habeas corpus" interpuesto á favor de los soldados de guardia de cárcel Jerónimo González y Rufino Villalba, en virtud de hallarse cumpliendo un castigo interpuesto por el jefe del cuerpo por haber violado las disposiciones del reglamento interno de policía.

ROSARIO

CONFLICTO ENTRE CORREDORES Y EXPORTADORES

TRABAJOS DE OPOSICION

Intransigencias de los exportadores

Rosario, Febrero 1º — Continúa en pie y sin miras de resolverse el conflicto planteado entre los corredores y exportadores de cereales, á raíz de prescindir estos últimos en absoluto de los primeros en sus negociaciones de compraventa de cereales, para poder así monopolizar la producción agrícola de toda la provincia.

Mantienen el conflicto de parte de los exportadores, las casas de Dreyfus y Cía., y Bunge y Born, las cuales obligaron hoy, á las 2 de la tarde, á las demás casas exportadoras que desarrollan su acción en radio más reducido, á unirse á ellas y hacer oposición á los corredores.

Llamados por los directores de las casas matrices establecidas en Buenos Aires, se ausentaron hoy para esa ciudad, los gerentes de las casas de Dreyfus y Bunge y Born.

Mañana celebrarán los corredores una nueva reunión con objeto de redactar un manifiesto, que enviarán á la campaña.

Hoy se celebraron varias conferencias entre corredores y comerciantes é industriales. Resolvieron estos últimos apoyar á los primeros é iniciar las gestiones de arreglo.

Los exportadores se muestran intransigentes.

Rosario, Febrero 2—Circulan diversos rumores respecto del conflicto de los cerealistas.

Algunos aseguran que las casas de Dreyfus y Bunge y Born no han conseguido una franca adhesión de las demás casas exportadoras, agregándose que éstas tienen forzosamente que estar de parte de los corredores, dada la forma en que operan.

Otra versión circulante dice que los exportadores que encabezan el movimiento contra los corredores, pagan mayor precio de éstos, al sólo efecto de combatirlos.

Sin embargo, es posible que esa medida sea temporaria, pues el cumplimiento de los contratos en esa forma, les reportará grandes pérdidas.

Los corredores no se sienten molestos por esa medida de los exportadores, que la consideran como de ineficaz resultado.

Se espera también la llegada de los gerentes de las casas de Dreyfus, y Bunge y Born, que se ausentaron para ésa.

Hay interés por saber las instrucciones que traigan de sus jefes de ésa.

CARNAVAL

EN EL BARRIO SALADILLO

LOS FESTEJOS EN LA CIUDAD

Rosario, Febrero 1º—El carnaval se presenta desprovisto de todo entusiasmo, relativamente, en la ciudad, y, salvo el corso del bulevar Oroño, que se hará de tarde, los demás festejos callejeros no tendrán importancia.

Donde el éxito está asegurado y sin duda será una fiesta brillante y distinguida, es en el Saladillo, cuyo corso reunirá á conocidas familias de nuestra sociedad.

La comisión de fiestas de carnaval, que preside el doctor Nicolás R. Amuchástegui, ha resuelto establecer seis primeros premios para los vehículos que concurran al corso.

El primero al mejor carruaje ó automóvil adornado; el segundo, al mejor vehículo de cuatro ruedas; el tercero, á la mejor bicicleta; el cuarto, al mejor grupo de gauchos; el quinto, al mejor traje de máscara, y el sexto, para la máscara más original.

Todos los premios consisten en objetos de arte.

Los premios para las comparsas son tres: primero, 200 pesos y una medalla de oro; segundo, 150 pesos y una medalla de plata; tercero, 100 pesos.

Para adjudicar estos premios se nombró un jurado compuesto por los señores: doctor Florentino A. Loza, Antonio Rafuls, Santiago Segundo Pinasco y doctor Nicolás R. Amuchástegui.

El entusiasmo que reina en el Saladillo hace prever un gran éxito.

En la ciudad sólo habrá un baile en el teatro Olimpo.

Las comparsas y grupos carnavalescos son numerosos; y estos alegrarán un tanto la monotonía de los días de carnaval.

Los grupos y sociedades inscriptas hasta ahora son las siguientes: El Apero, Estrella del Sur Los Intransigentes Unidos, Los Buenos Amigos, Cañadón de la Pampa, Los Atorrantes de Garufa, Los Desparejos, Triunfo de la Pampa, Pantomima de Clow, Los Jovenes Simpáticos, Garufa Rosarina, Los Compañeros Inseparables, Los Otarios de 1913, Los Gauchos del Desierto, Los Niños Bien, La Flor de la Libertad, Pierrot Enamorado, Los Picaflores del Siglo XX, Los Enamorados, Los Pares del Pajonal, Los Garufas, Cometa Argentino, Los Mirasoles, Los Amigos de la Risa, Los Desencontrados, El Fogón, El Pajonal, Los Tenorios Modernos, Los Risueños, Orfeón Flor Rosarina, Los Trasnochadores, Buscando Amores, El Trebolar, Los Mejores Amigos, Los Escapados del Manicomio, Los Hijos de Adán y Eva y Juventud y Arte.

—A una lucida fiesta social dió lugar el primer baile efectuado en la residencia del señor Rafael M. Gutiérrez, del Saladillo, organizado por la comisión de fiestas de carnaval, de dicho barrio, congregándose allí numerosas familias que veranean en dicho punto y buen número de ésta que se trasladaron con ese objeto.

El local se hallaba profusamente iluminado y adornado con mucho gusto, presentando un bonito aspecto.

—Entre varios miembros de la comisión directiva del Círculo Italiano existe el propósito de efectuar un baile de disfraz el sábado próximo.

La idea ha sido bien recibida por las familias de los socios.

ECOS SOCIALES

Rosario, Febrero 1º—El día 9 del corriente será colocada en la tumba de la niña Ofilia P. Boero, una placa como homenaje de sus amigas.

—De ésa, llegó el señor Raúl Lozardo A. Pereyra.

—De La Falda, el señor Carlos Arijón y señora.

—De Alta Gracia, el doctor José María Cafferata.

—Para Córdoba, salió el señor Carlos Iturraspe.

—Para Acebal, el señor Ramón Contreras Feliú y señora.

MUNICIPALES

Rosario, Febrero 1º—Hoy se pagó á todo el personal de la municipalidad el mes de Enero.

—Se aceptó la renuncia del auxiliar del Mercado Central señor Luis P. Bonich.

—La intendencia ha dictado una resolución por la que se establece que siendo su propósito dedicar todos los recursos posibles para la amortización de la deuda flotante y formando una suma de alguna consideración, la correspondiente á los empleos vacantes, la contaduría hará que los sueldos correspondientes á dichos empleos queden, por razones de economía, disponibles en la tesorería municipal.

POLICIALES

Rosario, Febrero 1º—A José Gómez, domiciliado en la fonda situada en la calle Entre Ríos número 162, le hurtaron 167 pesos.

—A Jenaro Rivas, domiciliado en la calle España, entre las de Viamonte y Ocampo, le robaron ropas por valor de 200 pesos.

—Un guinche con torre, perteneciente á la empresa del ferrocarril Central Argentino, mientras era tirado por la máquina número 116, al pasar por la avenida Mendoza se llevó una columna del tranvía eléctrico, destrozando todos los cables.

Con tal motivo, el servicio de la línea número 14, al barrio Vila, quedó interrumpido.

EL TIRO SUIZO

Rosario, Febrero 1º—En la última asamblea que celebró el Tiro Suizo, se leyó la memoria anual y el balance.

Fué designado socio honorario, el coronel Eduardo Munilla.

Se resolvió obsequiar con una medalla de oro al capitán instructor Alfredo Lapuente.

La comisión directiva fué renovada en la siguiente forma:

Presidente, Elveclo Lubini; vice, Pascual Pongelli; director de tiro, F. Bracamonte; secretario, Oscar Lassaone; tesorero, doctor Manuel E. Pignetto; vocales, Luis Masoll, Víctor Borelli, Fausto Gallo y Juan A. Maleno; suplentes, Alejandro Maspoli (hijo), Pablo Rouzart, Pascual Caroli y Fernando Widner; síndicos, Eduardo Pasaron y Luis Delpino.

Por indicación del doctor Pignetto, se resolvió que sean colocados en el salón de fiestas los retratos de todos los ex presidentes.

Después de tratarse otros varios asuntos, se procedió al sorteo de las 13 acciones, con el siguiente resultado: 204, 207, 115, 128, 54, 183, 171, 125, 86, 87, 115, 137 y 102.

Durante el año 1912, hubo el siguiente movimiento en el polígono:

Enero, 355 tiradores, que gastaron 10.215 tiros; Febrero, 314, que dispararon 9.690 tiros; Marzo, 250 id id, 8.385 id; Abril, 230 id id, 9.075; Mayo, 455 id id, 24.620 id; Junio, 741 id id, 18.565 id; Julio, 440 id id, 10.855 id; Agosto, 585 id id, 20.340 id; Septiembre, 810 id id, 17.980 id; Octubre, 525 id id, 14.200 id; Noviembre, 362 id id, 8.775 id; Diciembre, 502 id id, 13.425 id. Total, 5.699 tiradores, que gastaron 166.205 tiros.

COLONOS DE LA PAMPA CENTRAL

Rosario, Febrero 1º—Se ausentó para ésa, el doctor Francisco Netri, presidente de la Federación Agraria Argentina, con objeto de entrevistarse con el Ministro de Agricultura, sobre el último movimiento de colonos en la Pampa Central.

LAS VACAS TUB

Confidencial la estadística de dicha sección, correspondiente al mes de Enero último.

He aquí las cifras más interesantes:

Copia de matrículas, 11; copia de contratos, 13; informes de fianzas, 55; cancelaciones, 4; inscripciones, 19; certificados é informes judiciales, 39; matrículas de comerciantes, 73; matrículas de corredores, 2; matrículas de martilleros, 7; estatutos extranjeros, 1; estatutos nacionales, 8; debentures extranjeros, 1; idem nacionales, 1; contratos públicos, 110; idem privados, 9; poderes, 44; disoluciones de sociedad, 24; rubricación de libros, 1.221; solicitudes entradas, 1.034.

Concurso civil

Ante el juzgado civil en turno acudió ayer Mario Gallo, artista fotógrafo, para pedir que se le declare en estado de concurso.

NOTICIAS MUNICIPALES

Parque Lezama

La dirección de paseos informó á la superioridad que las copas y estatuas colocadas en el Parque Lezama, no están firmes en sus pedestales correspondientes, como tampoco los pilares que sostienen la baranda de hierro existente en la terminación de la avenida de las Palmeras.

En consecuencia se ha dado intervención al departamento municipal de obras públicas para que esta repartición efectúe los trabajos que á su juicio considere necesarios.

La apertura de la calle Américo Vespucio

El Concejo Deliberante indicó á la Intendencia la conveniencia de gestionar de la empresa del ferrocarril del Sud, el retiro del alambrado de propiedad de ésta que intercepta la circulación de los vehículos en la calle Américo Vespucio, entre Australia y Pedro Mendoza.

La Intendencia por intermedio de sus oficinas técnicas hizo las gestiones del caso y, como resultado, hizo saber ayer al Concejo Deliberante, que tales gestiones no han tenido el éxito deseado, desde el momento que el representante del ferrocarril del Sud ha manifestado que le es imposible á la empresa destinar los referidos terrenos á vía pública, por ser absolutamente indispensables para los servicios ferroviarios.

Segunda línea subterránea

La Intendencia concedió permiso á la empresa de tranvías Anglo Argentina para instalar en el terreno circundado por las calles Polvorín, Convención y Centenera, varios galpones y casillas provisionales, para talleres, depósitos de materiales y oficinas, que se requieren para los trabajos de construcción de la segunda línea subterránea, entre las plazas Once de Septiembre y Primera Junta.

Las construcciones de referencia deberán ser demolidas una vez terminados los trabajos que las motivan.

Retiro de letreros luminosos

En virtud de un informe de la dirección de alumbrado, la Intendencia ha acordado un plazo improrrogable de 15 días para el retiro de los letreros y demás aparatos luminosos salientes á la vía pública, que no se hallen encuadrados dentro de los términos del decreto de fecha 9 de Agosto del año próximo pasado.

Clausura de un horno de ladrillos

Por contravenir las ordenanzas municipales vigentes, la Intendencia decretó la clausura del horno que funciona en el terreno limitado por las calles Caracas, Jonte y Elizalde.

TURNOS DE FARMACIAS

Durante el día de hoy, permanecerán abiertas las siguientes farmacias:

Sección 1ª—San Martín y Corrientes, Maipú y Lavalle, y Rivadavia 745.

Sección 2ª—Alsina y Bolívar, y Defensa 415.

Sección 3ª—Suipacha y Sarmiento, y Corrientes y Cerrito.

Sección 4ª—Chile y Piedras, Alsina y Salta, México 1398, y Estados Unidos y Santiago del Estero.

Sección 5ª—Bartolomé Mitre y Montevideo, Cangallo y Paraná, Rivadavia y Ayacucho y Callao 361.

Sección 6ª—Belgrano 1858, y Entre Ríos y Venezuela.

Sección 7ª—Corrientes y Ecuador, Viamonte y Ombú, Rivadavia y Passo, Corrientes y Andes, y Lavalle y Pueyrredón.

Sección 8ª—Belgrano y Alberti, Independencia y Pasco, y Alsina y Sarandí.

Sección 9ª—Bartolomé Mitre y Billinghurst, Rivadavia 3183, y Corrientes 3801.

Sección 10ª—Independencia y Colombres, Rioja y Venezuela, y Rivadavia 2916.

Sección 11ª—Bartolomé Mitre 4302.

Sección 12ª—C. Calvo y Muñiz, y José María Moreno 699.

Sección 13ª—Florida 830, y Libertad y Juncal.

Sección 14ª—C. Calvo y Defensa, Estados Unidos 602, y Brasil y Bolívar.

Sección 15ª—Santa Fe y Rodríguez Peña, Ayacucho y Juncal, Las Heras, y Junín, y Córdoba y Paraná.

Sección 16ª—Salta y Armonía, Brasil y Piedras, San Juan y Piedras.

Sección 17ª—Bustamante y Juncal, Paraguay y Laprida, Azcuénaga y Arcos, y Soler 400.

Sección 18ª—Constitución 2202, Cevallos y Pavón, y Entre Ríos y Humberto I.

Sección 19ª—Córdoba y Almagro, Sadi Carnot y Honduras, Charcas y Oro Córdoba y Anchorena, Charcas 3702, y Santa Fe 3400.

Sección 20ª—Estados Unidos y Saavedra, San Juan y Rioja, Independencia y 24 de Noviembre, y Matheu 1615.

Sección 21ª—Triunvirato 575, Canning 800, Rivera y Gurruchaga, y Triunvirato y Heredia.

Sección 22ª—Directorio y Convención, Varela 902, Rivadavia 6229 y 7008, Boyacá y Franklin, Avellaneda, y Argerich y Gaona 1300.

Sección 24ª—Nepomuceno 1268, Brandsen 601, é Irala y Martín García.

Sección 25ª—Rivadavia 8705, y Avellaneda 3831.

Sección 28ª—Patricios 399, Montes de Oca 901, Montes de Oca 322, y Aconcagua y Luzuriaga.

Sección 27ª—Colodrero 100.

Sección 28ª—Cevallos y Progreso.

Sección 29ª—Cabildo 1949 y 2171, Republiquetas y Superí, y Monroe y Cura.

Sección 30ª—C. Salvadores 802.

Sección 31ª—Cullen y Bucarelli, Colodrero y Nahuel Huapí, Monroe 4072, y Behadero.

Sección 32ª — Australia y Vieytes, Santa Magdalena y Santa Rosalía.

Sección 33ª—Rivera y Arguibel.

Sección 34ª—Garay y Loria, y Brasil y Rioja.

Sección 35ª—Avenida Sáenz 980.

Sección 37ª—Sanabria 4419.

Sección 38ª—Chicago y Jachal.

Sección 40ª—Rivadavia y Pola.

Sección 41ª—Santa Fe y Gallo, Santa Fe 5000, Canning, Gorriti y Aguirre.

Sección 42ª—Rivadavia 5355 y Avellaneda y Olamendi.

Sección 43ª—Rivera 300.

PUERTOS, ADUANAS É IMPUESTOS

Oficinas centrales de la aduana — Su funcionamiento en el carnaval

En la administración de la aduana nos informaron ayer que durante los días de carnaval las oficinas centrales de la institución permanecerán cerradas.

En cuanto á los depósitos fiscales funcionarán normalmente el lunes y martes hasta mediodía, pudiendo retirarse la mercadería con los documentos ya despachados por el vista y previo pago de los derechos respectivos.

Las operaciones por agua, en jurisdicción del resguardo se efectuarán todos los días, y los depósitos se cerrarán diariamente con aplicitud.

Recepción del Ibicuy

El señor ministro de Ibicuy dirigió una circular á la Intendencia en la que participa la convalecencia de algunas autoridades de la misma que se hallan en los manifiestos de pasajeros, por el Interior [illegible]

El Poder Ejecutivo resolvió, por decreto de ayer, no hacer lugar al pedido formulado por la receptoría citada.

CENTROS SOCIALES

FIESTA CAMPESTRE

Nuevas comisiones directivas

EL ROSAL— Este centro efectuará hoy una fiesta campestre, en el recreo Palermo Chico, de Olivos, (F. C. C. A.)

La fiesta comenzará á las 8 de la mañana, con un ameno programa de diversiones, como ser carreras para ambos sexos, carreras de embolsados, del huevo, de la bolla; declamación, pesca de la manzana y concurso de canto.

Para cada una de las diversiones han sido instituídos valiosos premios.

FRATELLIANZA ARTIGIANA — Renovó su comisión directiva, en la siguiente forma:

Presidente, Luis Knecht; vicepresidente, Antonio Banza; secretario, Rogelio Villa; prosecretario, Enrique Soler Fernández; tesorero, Luis Donadi; protesorero, José Astareta; vocales, Antonio Romero, Federico Berto, Carlos Clivio, Emilio Massa, Valentín Grifoli, Rafael Ercolessi, Francisco Conti, Juan Alexio, Agustín Olivero, Nicolás Massa, Ambrosio Tragella, Mateo Fortuny, José Angeleri y Juan Bella; suplentes, Antonio Ventura, José Bussone, Andrés Cenini, Víctor Distefano y René F. Maeschalk; revisores de cuentas, Juan B. Capurro, Luis Decristoforis y Rogelio Carrevedo.

LA MASCARA— Quedó constituído este nuevo centro social, con la siguiente comisión directiva:

Presidente, Rafael Romera; vicepresidente, Víctor L. Martínez; secretario, Camilo Aguilar; prosecretario, Enrique Capasso; tesorero, Domingo Paladino; protesorero, Alberto Achával; cuatro vocales y dos revisores de cuentas.

La secretaría quedó instalada en la calle Bulnes 1533.

CULTO CATOLICO

Catedral — La Merced — San Francisco — La parroquia Nuestra Señora del Rosario.

Hoy á las 9 a. m. se celebrará en la Catedral la ceremonia de bendición de velas y misa cantada.

Las misas rezadas se celebran en este templo de 7 a. m. á 1 p. m. cada hora.

El miércoles 5 del corriente habrá bendición de ceniza y misa cantada con sermón por un padre redentorista.

—Hoy y mañana se celebrarán misas en la iglesia de la Merced desde las 7 a. m., cada hora. Hoy antes de la misa de las 7 a. m. tendrá lugar la bendición de candelas.

A las 10 a. m. se celebrará la función de San Pedro Nolasco con panegírico por el teniente cura de la parroquia, presbítero Antonio Rocca.

A las 8 de la noche, rosario, novena y bendición con el Santísimo Sacramento.

El miércoles de ceniza se celebrarán misas desde las 7 a. m. á la 1 p. m. La bendición y exposición solemne de ceniza tendrá lugar á las 10 y seguirá la misa cantada del primer día de cuaresma, con sermón.

Continúan en esta iglesia las cuarentas horas de desagravio, que se terminarán mañana á las 8 p. m. con la bendición con el Santísimo.

—En la iglesia de San Francisco se inició ayer el novenario de desagravios al Sagrado Corazón de Jesús.

Los días 7, 8 y 9 á las 9 a. m. habrá misa solemne con exposición del Santísimo.

A las 6.30 de esos días predicarán, respectivamente los padres fray Gabriel Emilio Cuello, fray Javier Medrano y fray Victoriano Pardo.

—Con motivo de la inauguración de la nueva parroquia de Nuestra Señora del Rosario, se realizarán hoy, en la iglesia situada en las calles Bompland y Nicaragua, diversos actos religiosos y fiestas populares.

A las 8 a. m. se celebrará una solemne misa cantada después de la cual se procederá á dar lectura de las actas del arzobispado de Buenos Aires de creación de la nueva parroquia. A continuación se entonará un solemne tedéum y se impartirá la bendición con el Santísimo Sacramento.

La manzana donde se halla situada la iglesia será embanderada y una banda de música recorrerá las calles de la parroquia.

—Cuarenta horas: La Merced.

CULTOS VARIOS

Iglesia Metodista Episcopal, esquina Thuill y Charcas. Servicios en castellano — Hoy, sermón, á las 8.30 de la mañana.

Escuela dominical, á las 9.45 a. m. á las 3 p. m., sermón. Tema: La única verdadera igualdad en este mundo es la que gozan los discípulos de Cristo. Predicará el doctor Thomson.

Iglesia Metodista Episcopal—Primera iglesia (inglesa), Corrientes 718. Pastor, reverendo P. P. Mac Laughlin. Sermón á las 11 de la mañana y á las 8 de la noche. Escuela dominical á las 10 a. m. Hoy, y todos los miércoles, á las 8 p. m., culto de oración.

Tercera Iglesia Metodista Episcopal, Saavedra 1283. Escuela dominical á las 9 a. m. Hoy, habrá sermón á las 8.30 p. m. Predicará el pastor Sosa.

Quinta iglesia calle Almirante Brown número 1050 — Escuela dominical, de 8.30 á 10.30 a. m.

Iglesia Evangélica Alemana, Esmeralda 168 — Hoy, á las 3 p. m., confirmación y comunión en alemán, á las 8 a. m., servicio para los niños.

En la capilla Evangélica, Constitución 3615, habrá escuela dominical á las 2 de la tarde; y sermón todos los domingos y jueves á las 8 de la noche.

Ejército de Salvación — En el local Rivadavia 3290, se celebran diversos cultos de domingos á las 8.30 a. m. y á las 8 de la noche.

Pueyrredón 451. Cultos Evangélicos: los domingos á las 9 a. m. y á las 2 p. m.; escuela dominical á las 2 p. m.

Iglesia Evangélica Argentina, Gazcón 908 — Esta iglesia celebra los siguientes servicios:

Almagro — Gazcón 968. Domingos de 9 á 10 a. m., culto en italiano; de 2 á 3 p. m., escuela dominical; de 3 á 4 confesión en la plaza Gazcón y Córdoba; de 8 á 9 p. m. culto de predicación y los miércoles, de 8 á 9 p. m. culto y oración.

Capilla — Avenida Sáenz y Caseros. Domingos, de 3 á 4 p. m. escuela dominical y culto de predicación, de 8 á 9 de la noche.

Culto Bautista—Sermones. En la capilla Estados Unidos 1273, á las 10 a. m. en francés, y á las 3 de la noche en castellano. Predicará el padre P. Besson.

Misión Bautista de Chacarita—Estados 4050. Culto de predicación, domingos y martes, á las 8 p. m.

En la plaza Rancagua (Triunvirato entre Estados y Dorrego), predicación los domingos, á las 4 p. m.

Quinta Convención Bautista — Hoy se inaugurarán en esta capital las reuniones de la Quinta Convención Bautista de acuerdo con el siguiente programa preparado por el comité organizador del acto:

Cultos que se celebrarán en los siguientes locales, calle Pueyrredón 451: á las 9.45 a. m., predicador el hno. Gabriel Ostermann; á las 8 p. m. id id F. Forwler.

Calle aGray 926: á las 10 a. m. predicador el hno. L. G. Quarles, á las 8 o. m. id id. L. Hart.

Calle Estados Unidos 1273: á las 10 a. m. predicador hno. Alberto Ostermann; á las 8 p. m. id id J. C. Varetto.

Calle Carlos Calvo 4000: á las 9 a. m. predicador el hno. J. C. Quarles; á las 8 p. m. id id Gabriel Ostermann.

Calle Estados 4050: á las 8 p. m. predicador el hno. M. Fernández.

Calle Añasco 589: á las 8 p. m. el predicador el hno. Julio Ostermann.

Reunión general — Calle Pueyrredón 451 á las 4.30 p. m. bajo la presidencia del pastor de la iglesia del Once.

FECHAS HISTORICAS

3 de Febrero

1813—Combate de San Lorenzo—El coronel San Martín derrota á los realistas en San Lorenzo. Este combate tiene más mérito por sus efectos que por su importancia material: el puso término á las correrías realistas en el litoral de los ríos Uruguay y Paraná.

1843—Sitio de Montevideo — Se organiza el sitio de Montevideo por las fuerzas del gobierno de Rosas.

1852 — Caseros—Termina la tiranía de Rosas en Caseros, donde es completamente vencido por el general Urquiza. En esta batalla murió el célebre poeta argentino don Luis Carlos Cuenca.

1876—Tratado internacional — La Argentina y el Paraguay celebran un tratado de comercio de paz y de límites.

1878—Revolución de Goya — Estalla una revolución en Goya, encabezada por el coronel don Marcos Azcona, contra el gobernador de Corrientes, doctor Manuel Derqui.

1880—Cometa—En la República Argentina es visible un cometa en la parte Sudoeste del firmamento.

1885—Ferrocarril—Se inaugura la línea del ferrocarril del Oeste de Rojas á Junín.

INFORMACIONES UTILES

CALENDARIO

Calendario gregoriano—Febrero 2—Festividad católica—. Quincuagésima. La Purificación de Nuestra Señora.

Id ortodoxo — 20 de Enero—Inés.

Id israelita—25 de Schebat de 3677.

Id mahometano — 24 de Safar de 1332.

BOLETIN DEL DIA

Servicio general de correspondencia

Se despachará correspondencia:

El 5, á las 11 a. m., para Santos y Europa, en el Tomaso di Savoia (sin alcance).

—Se distribuirá correspondencia:

Hoy, de Europa y Brasil, en el Amazón, con fechas hasta el 12 de Enero, y de Europa y Canarias, en el Infanta Isabel, con fechas hasta el 17 de Enero; mañana, de Europa y Brasil, en el Oropesa, con fechas hasta el 14 de Enero; el 4, de Europa y Brasil, en el Kaiser Franz Joseph I, con fechas hasta el 19 de Enero; y el 15, en el Cap Arcona, con fechas hasta el 19 de Enero.

BOLSA, BANCA Y COMERCIO

OPERACIONES DE AYER

El valor de $ 100 oro en la Caja de Conversión es de 227.27 papel.

1 argentino (5 pesos oro) vale	$	11.36 papel
1 peso papel	"	0.44 oro
1 libra esterlina (5.04 pesos oro)	"	11.45 papel
1 moneda de 20 francos ($ 4 oro)	"	9.09 "
1 alfonsino ($ 5 oro)	"	11.36 "
100 liras ($ 20 oro)	"	45.45 "
100 marcos (24.70 pesos oro)	"	56.13 "

NEGOCIOS DE TITULOS

Escasa animación hubo ayer para las operaciones de Bolsa, pero en la cédula argentina, que fué el único papel que se negoció al contado, se realizaron $ 687.500, anotándose en la clausura con baja de 10 centavos, al precio de 97.

Las cotizaciones á plazos que obtuvieron los demás títulos, acusaron tendencia muy sostenida.

UNICA RUEDA

Cédula argentina, contado, pesos 84.500 á 97; 166.000 á 96.90, y 15.300 á 97 Total, 257.800. Para el 6 de Febrero, $ 30.000 á 97.10, y 380.000 á 97. Total, 410.000. Para el 8 de Febrero, $ 20.000 á 97.10.

Bonos municipales de pavimentación, servicio semestral, para el 6 de Febrero, $ 20.000 á 83.80.

Acciones de la Compañía Azucarera Argentina, para el 6 de Febrero, 120 á 145.

Acciones del puerto San Nicolás, para fin de mes, 300 á 60.

Acciones de la empresa Catalinas, para fin de mes, 1.700 á 13.70.

TITULOS OFRECIDOS EN LA BOLSA

En las pizarras de la Bolsa se anotaron ofrecidos, los siguientes títulos: Bonos de pavimentación de la provincia de Mendoza, Las Palmas del Chaco Austral, Frigorífico Argentino, Argentina de Pesca, American Quebracho, Trust del Alto Paraguay, Argentina de Algargatas, Arenera del Vizcaíno, Banco del Río de la Plata, Banco Edificador del Plata y Banco Mercantil del Paraguay.

Se anotaron solicitadas en compra las siguientes acciones: Gath y Chaves, Quebrachales Paraguayos, Cervecería Quilmes, Cervecería Palermo, Tierras del Sur, Hilz, Destilería Germania (preferidas), La Negra (preferidas), La Ibero Platense, La Franco-Argentina, Tierras del Oeste, La Propiedad y Banco Popular Argentino.

LETRAS Y CAMBIOS

El mercado ofreció ayer, calma y ha continuado con tendencia firme.

Se hicieron pocas operaciones y hubo escaso interés por tomar cambios.

Las letras comerciales á noventa días, vista, se cotizaron á los siguientes tipos: sobre Londres, de 48 29|32 á 48 15|16; sobre París, de 5.12 á 5.12 y 3|2; sobre Alemanes, á 5.16 1|2; sobre Hamburgo, á 4.18; sobre Río de Janeiro, á 14.850 reis.

Los tipos de cambio anotados en el cuadro adjunto son suministrados por los respectivos Bancos:

BANCOS	Inglaterra	Francia	Alemania	Italia	España
Nación..	48 9/16	5.09	4.15 1/2	5.15	5.44
Londres	48 5/8	5.08	4.13 1/2	—	—
Provinc	48 11/16	5.09	4.15	5.15	5.44
Italia..	48 11/16	5.09	4.14	5.14	b 40
Español	48 5/8	5.09	4.16	5.14	5.40
Alemán	48 5/8	5.09	4.15	5.14 1/2	5.39
Angl. A	48 5/8	5.09	4.15 1/2	—	—
Galicia	48 1/2	5.09	4.15 1/2	5.16	5.40
Francés	48 9/16	5.09 1/2	4.15 1/2	—	—

Por cable se gira de 48 15|16 á 48; sobre Londres, y á 5.02 sobre París.

El Banco de la Nación gira en pequeñas letras á la vista sobre Inglaterra, á 48 15|16; sobre Francia, á 5.04; sobre Bélgica, á 5.06 1|2; sobre Alemania, á 4.09; sobre Italia, á 5.10; sobre España, á 5.38.

DESCUENTO BANCARIO

La tasa del descuento se mantuvo ayer firme y sin modificación, entre 8 y 8 1|2 por ciento de interés anual, para los pagarés y letras con garantía.

BANCO COMERCIAL ITALIANO

Se efectuó ayer la asamblea de accionistas de esta institución, en la cual se aprobaron la memoria y balance, correspondientes al 14º ejercicio, vencido el 31 de Diciembre de 1912.

Las utilidades líquidas del año ascendieron á $ 404.799,29, de las que deducidos $ 153.906,40, distribuídos ya en un dividendo provisional de 4 pesos por acción, quedó un saldo de pesos 340.892,89. De esa última cantidad, 10 por ciento se pasó al fondo de reserva, repartiéndose otro 10 por ciento de acuerdo con lo prescripto por el artículo 27 de los estatutos.

Del 80 por ciento restante se repartirá á los accionistas un dividendo de 5 pesos por cada acción integrada hasta el 30 de Junio de 1912; $ 2.75 á los certificados con 10 por ciento pagado; $ 1.25 á los de 40 por ciento, y $ 0.75 á los de 20 por ciento. Al nuevo ejercicio se pasaron $ 30.084,80.

La asamblea ha elegido directores por tres años, á los señores José Piñero, Lorenzo Fontana y Santos Lacorte. Directores suplentes por dos años, á don Francisco Cayol, Aquilino C. Colombo y Santiago Maneci. Síndico, el señor P. A. Benvenuto, y síndico suplente, Martín Daguerre.

CAJA DE CONVERSION

El movimiento operado ayer, fué el siguiente: Entradas, $ oro 1.900.08; salidas, $ oro 15.704.64, quedando una existencia en caja de 223.996.875.10 pesos oro.

VALOR DE LA PROPIEDAD

V. S. VINELLI y Hno.

Campo en Olavarría, compuesto de 850 hectáreas, conocido por Los Tojos, de la sucesión Burnet y lindando al Noroeste con Tomás M. Burnet, al Nordeste con José Barrestayn, al Sudeste con Emeterio Merro y al Sudoeste Elisabeth Bell de Burnet, en $ 128.50 la hectárea, ó sean $ 109.225. Comprador, señor Felipe Masciocchi.

Casa en Quilmes, judicial, calle de Febrero 364, entre 1 y 2, de 8.66 metros por 43.30, en $ 3.500. Comprador, señor E. Montipur.

Importe total de estas ventas, pesos 112.562.30.

FRANCISCO MIQUENS REY

Casa Jonte 1665|71, con superficie de 479.97 m. c., en $ 9.200, al contado, sale el m. c. á $ 19.76. Comprador, Sebastián Bongiovanni.

PRODUCTOS AGROPECUARIOS

MERCADO DE CEREALES A TERMINO

Unica rueda

Sin operaciones.

PRECIOS DE AJUSTE

Trigo—Febrero, número 1, $ 7.95, y número 2, 7.70; Marzo, 7.90, y Mayo, pesos 8.05.

Maíz—Mayo, $ 5.25; Junio, 5.20.

Lino—Febrero, $ 10.90; Marzo, 10.90, y Mayo, 11.05.

Avena—Febrero, $ 5.20; Marzo, 5.15; Mayo, 5.20.

REGISTRO DE CONTRATOS

En la oficina de ajustes del mercado de cereales á término se registraron ayer contratos por 600 toneladas de trigo, 2.600 de maíz y 1.700 de lino. Total, 4.900 toneladas, entrega en Buenos Aires.

COTIZACION DE LA COMISION DE CEREALES DE LA BOLSA

Trigo barletta, $ 7.80; de pan, 7.70; y en Bahía Blanca, 7.60; avena, base de 47 kilogramos, entrega hasta el 25 de Enero, $ 4.96; lino, 4 por ciento de materias extrañas, entrega hasta el 25 de Enero, á 10.70, y maíz disponible, á $ 5.

BOLSA DE CEREALES

Han entrado en el mercado del Once, 4.439 bolsas trigo, 4.093 id maíz, 764 id lino, 4.261 id avena, 900 id cebada, 200 id centeno, 3.060 fardos pasto grandes.

Entrada por los diferentes ferrocarriles:

Estación Buenos Aires: 19 bolsas lino, 2.379 id trigo, 2.810 id maíz, 1.613 id avena, 151 id patatas, 98 fardos grandes de pasto.

Riachuelo: 1.913 bolsas trigo, 2.973 id maíz, 2.155 id avena, 160 id centeno.

Pacífico: 632 bolsas trigo, 694 id avena, 120 id cebada, 36 id centeno, 234 id alpiste, 685 fardos pasto grandes y 584 chicos.

Retiro: 9.179 bolsas patatas, 40 fardos pasto grandes.

Puerto: 9.874 bolsas lino.

Mercado Central: 607 bolsas trigo, 580 id avena.

Sola: 12.737 bolsas maíz, 2.088 id lino, 6.446 id avena, 3.484 id trigo, 318 id cebada, 152 id nabo, 200 id alpiste, 1.000 id harina.

Lacroze: 408 bolsas alpiste, 777 id maíz, 734 id trigo, 255 id lino, 334 id avena.

Ingeniero Brian: 3.792 bolsas avena, 2.436 id trigo, 1.160 id maíz.

Ventas de ayer

Maíz amarillo—193 bolsas en el Once á $ 5.30, 278 á 5.25, 2.631 id en Puente Alsina á 4.80, 150 id en Sola á 4.80, 856 á 4.75.

Avena—153 bolsas en el Once á pesos 5.20, 145 á 5.20, 154 id en Mercado Central á 5.10, 520 id en el Once á 5.10, 126 id en Mercado Central á 5, 160 id en Palermo á 4.85, 186 id en Estación Buenos Aires á 4.40.

Lino—147 bolsas en el Once á pesos 10.50, 450 id en Palermo á 9.85.

Alpiste—259 bolsas en Lacroze á pesos 14.50, 938 id en Retiro á 14, 343 id en Palermo á 12.75.

EXPORTACION DE CARNES

La compañía The Smithfield and Argentine Meat despachó en el vapor Highland Warrior, con destino á Londres, 2.958 reses de carneros, 1.959 cuartos de vacuno congelados y 1.103 cuartos de vacuno chilled.

La misma empresa, en el vapor Hornby Grange, con destino á Liverpool, 1.080 reses de carneros congelados y 8.851 cuartos de vacunos congelados.

MERCADO DE AVES

(Estación Once de Septiembre)

Han entrado ayer en este mercado 150 pichoneras con aves y 80 cajones de huevos.

Ventas de ayer

Gallinas especiales de $ 3.20 á 3.40, id buenas de 2.90 á 3.20, pollos especiales de 1.90 á 2.50, id buenos de 1.50 á 1.80, id chicos de 1.10 á 1.40, pavos cerda de 10 á 12, id media cerda de 7 á 8, gansos según clase de 3 á 3.50, patos criollos de 2.40 á 2.80, id marruecos de 1.70 á 1.90, huevos la docena de 0.67 á 0.68.

MERCADO DE PATATAS

(Estación Casa Amarilla)

Entraron ayer en este mercado 2.400 bolsas patatas.

Ventas de ayer

Los precios á que se vendieron fueron de $ 0.27 á 0.38 los 10 kilos.

MERCADO DE ABASTO PROVEEDOR

Entraron en este mercado 168.800 kilos de verdura y 13.900 kilos de fruta en general.

Verduras y legumbres: Rigieron los precios que señalamos ayer.

Frutas: Sus cotizaciones persisten firmes.

Pescado: La Pescadora Argentina anotó ayer los siguientes precios:

Sargos á $ 0.20 el kilo, corvina y testolín á 0.25 id, pescadilla común y palometa á 0.30 id, sargos y borriqueta á 0.50 id, congrio y merluza á 0.40 id, pescadilla red á 0.60 id, anchoas, bacalao y lenguados á 0.80 id, bróttula á $ 1, camarones á 1, pejerrey del Paraná á 2 id.

MERCADO CENTRAL DE FRUTOS

LAS OPERACIONES DE AYER

Entraron en este mercado 110 vagones con los siguientes frutos:

199.571 kilos de lana, 1.530 atados de cueros lanares, 1.924 cueros vacunos, 140 id de potros, 15 atados de cueros varios, 20 bultos de cerda, 3 id de plumas, 64 cascos de grasa.

Ventas de ayer

Lana cruza fina—14.000 kilos á $ 11, 10.60, 10.30, 10, 9.60, 9.30, 9.

Cruza mediana—47.000 kilos á $ 11, 10.70, 10.50, 10.40, 10.30, 10.20, 10, 9.80, 9.70, 9.60, 9.40, 9.20, 9.

Cruza gruesa—76.000 kilos á $ 10.20, 10, 9.80, 9.70, 9.60, 9.50, 9.40, 9.30, 9, 8.70, 8.60, 8.50, 8.40, 8.30, 8.

Lana fina—13.000 kilos á $ 8.40, 8, 7.90, 7.20, 6.50.

Borregas—20.000 kilos á $ 10, 9.70, 9.50, 9.30, 9, 8.70, 8.50, 8.30, 8.20, 8, 7.80.

Barrigas—14.000 kilos á $ 6.20, 5.80, 5.70, 5.60, 5.50, 5.30, 5.20, 5, 4.70, 4.50, 4.

Pieles lanares lanudo consumo — 3.200 kilos á $ 0.97, 0.95, 0.92, 0.90, 0.87, 0.80.

Mortecino—4.000 kilos á $ 0.77, 0.75, 0.72, 0.70, 0.67, 0.60.

Corto y pelado consumo—2.900 kilos á $ 0.65, 0.62, 0.61, 0.60, 0.58, 0.55.

Mortecino—3.800 kilos á $ 0.45, 0.42, 0.41, 0.40, 0.38, 0.35.

Lanares del Chubut — 13.000 kilos á $ 0.62.

Vacunos—500 cueros á $ 15.30, 15.20, 15, 14.70.

Becerros—60 cueros á $ 13.60, 12.50, 12.40.

Nonatos—60 cueros á $ 12.60, 12.50, 12.40.

Potros—65 cueros á $ 6, 5.80, 5.60, 5.50.

Cerda — 800 kilos á $ 15.50, 15, 14, 13.50, 13, 12.50, 12.

Sebo derretido—10 cascos á $ 3.35.

MERCADO DE LINIERS

El estado de la plaza—Breves consideraciones

En la semana que fenece pocas alternativas ha presentado el mercado en sus cotizaciones, pues aparte de una ligera flojedad que casi continuamente se observó en el ganado de condición común, los precios en las demás haciendas se conservaron con diferencia poco menos que nula al mismo nivel de los de la semana pasada.

Las entradas resultaron esta vez de mucho mayor consideración, pues, el promedio general arroja un total que excedió de 4.000 cabezas diarias, pero como decimos sólo se resintieron por este exceso relativo, las cotizaciones de las haciendas medianas.

Los frigoríficos volvieron á actuar con interés pronunciado á punto que con frecuencia pudimos advertir una competencia que llegó á adquirir acentuada animación y que se suscitó invariablemente por la adquisición de aquellas tropas más parejas en tamaño, clase y gordura, de ahí que hayamos tenido oportunidad de anotar algunas cotizaciones elevadas en ciertos días de la semana.

El consumo se interesó particularmente por la compra de haciendas nuevas de muy buena gordura y clase por cuyo motivo hubo diariamente fácil salida para el ganado de esta categoría con la consiguiente ventaja en sus precios.

Pequeños lotes de novillitos especiales lograron precios de todo punto convenientes, ocurriendo igual cosa con las vaquillonas mestizas gordas de buen desarrollo.

Para las de otra clasificación la venta se presentó un tanto dificultosa, experimentando juntamente con las haciendas generales una ligera depreciación.

No se advirtió cambio apreciable en el mercado para bueyes y por lo que respecta á las cotizaciones en terneros si bien han sufrido algunas fluctuaciones, es de hacer notar que por animales buenos el interés subsiste, no así por los de otra categoría cuya demanda se resiente de cierta flojedad.

No ha reaccionado absolutamente el mercado para animales porcinos pues persiste la falta de animación en sus operaciones que ya hemos consignado anteriormente.

—

Entraron en este mercado 4.207 animales vacunos.

Ventas de ayer

Bueyes

Salaberry y Bercetche—1 mestizo gordo á $ 125, 2 carne gorda á 100, 2 flacos á 60.

Mihura é hijos—2 gordos á $ 115.

Estrugamóu y Ca.—2 especiales á $ 135.

I. Gofil é hijos—8 mestizos especiales á $ 145.

Novillos

Salaberry y Bercetche—8 especiales á $ 119, 2 id á 116, 6 id á 111, 46 mestizos especiales á 150.50, 2 mestizos gordos á 105.50, 2 id á 103, 17 id á 102.50, 2 id á 107, 26 id á 97.50, 12 id á 99, 20 gordos á 80, 20 id á 89, 2 id á 87, 8 carne gorda á 80, 20 buena carno á 72, 20 flacos á 67.

Bellocq é Hita—51 especiales á pesos 119.

A. Ayerza—38 gordos á 94.

J. Apheca y Ca.—46 mestizos gordos á $ 98, 19 carne gorda á 80.

J. Chapar y Ca.—26 especiales á pesos 112, 22 id á 105.

Luro Hnos.—6 gordos á 95.50.

F. Ojam y Ca.—18 especiales á pesos 108.

V. Caride y Ca.—120 gordos á $ 91, 40 carne gorda á 82, 40 id á 80.

S. M. de Hoz—47 mestizos gordos á $ 102, 1 especial á 108.

Jorge Méndez—11 gordos á $ 94, 6 buena carne á 78.

Lizarralde Hnos.—14 gordos á $ 95, 24 id á 88.

Beltrán Sansot—18 mestizos gordos á $ 98.

A. S. y Gowland—72 mestizos gordos á $ 105, 69 id á 100, 2 gordos á 87.

Delfino Hnos.—60 gordos á $ 88.

I. Gofil é hijos—54 mestizos gordos á $ 98, 10 gordos á 95, 17 id á 93.

C. de Hacendados—60 gordos á pesos 88.

N. A. Calvo—70 mestizos especiales á $ 141, 70 id á 139, 60 id á 131, 2 especiales á 109, 3 mestizos gordos á 101.50.

S. Unzué y Ca.—2 especiales á $ 120, 8 id á 106, 43 mestizos gordos á 100.

M. Beazley y Ca.—10 mestizos gordos á $ 103.

A. Vélaz y Ca.—51 mestizos especiales á $ 131, 23 mestizos gordos á 104, 11 id á 100.

Juan Lalor—4 mestizos gordos á pesos 97, 3 gordos á 88, 3 buena carne á 79.

J. Curutchet—40 mestizos especiales á $ 130.

Tabacco Hnos.—106 excepcionales á $ 148, 44 mestizos especiales á 124.

Estrugamóu y Ca.—30 mestizos especiales á $ 122.

J. Crotto é hijos—12 gordos á $ 90.

Mihura é hijos—54 mestizos gordos á $ 95, 38 gordos á 88.

M. Urtasun é hijo—7 mestizos gordos á $ 95.

A. Errea é hijos—10 carne gorda á $ 80.

Novillitos

Salaberry y Bercetche—4 carne gorda á $ 65, 2 buena carne á 61.50.

J. Apheca y Ca.—9 gordos á $ 75.

Santamarina é hijos—2 carne gorda á $ 68.

Cucullu y Cavo—10 especiales á pesos 83.

D. y Ramsay—29 gordos á $ 75.

Luro Hnos.—4 gordos á $ 77.

Quirno Hnos.—13 excepcionales á $ 88.

N. A. Calvo—5 carne gorda á $ 67, 2 mestizos especiales á 84.

Juan Lalor—10 mestizos especiales á $ 85, 15 gordos á 77.

Estrugamóu y Ca.—18 gordos á $ 75.

Vacas

Salaberry y B.—22 especiales á $ 92, 14 id á 91, 12 id á 88, 30 id á 87, 2 gordas á 76, 3 id á 80, 3 carne gorda á 68, 8 buena carne á 63.

A. Ayerza—23 carne gorda á $ 70, 20 id á 68, 2 flacas á 60.

D. y Ramsay—5 especiales á $ 95, 10 id á 90.

Quirno Hnos.—23 especiales á $ 92, 8 id á 93.

Delfino Hnos.—22 gordos á $ 75.

I. Gofil é hijos—37 buena carne á pesos 68, 33 id á 55.

Estrugamóu y Ca.—24 carne gorda á $ 66.

N. A. Calvo—13 carne gorda á pesos 60.50, 10 id á 60.

Tabacco Hnos.—15 especiales á $ 87.

Juan Lalor—10 mestizos especiales á $ 95.50, 6 id á 95, 5 especiales á 93, 3 id á 94, 4 id á 88,

Formosa, llegó el 30 de Enero á Marsella.

Frisia, salió el 23 de Enero de Río de Janeiro.

H. Pride., salió el 24 de Enero de La Plata.

H. Loch, salió el 17 de Enero de La Plata.

H. Warrior, salió el 31 de Enero de La Plata.

H. Corrie, salió el 10 de Enero de La Plata.

K. Wilhelm II, salió el 1° de Lisboa.

La Champagne, llegó el 20 de Enero á Burdeos.

León XIII, salió el 1° de ésta.

Laura, salió el 30 de Enero de Tenerife.

Regina Elena, llegó el 29 de Enero á Génova.

Salta, salió el 26 de Enero de Dakar.

VAPORES ESPERADOS.

Hoy: inglés Amazón, de Southampton, con 381 pasajeros y carga; id Highland Laddie, de Londres, con pasajeros y carga; id El Uruguayo, de Newport, con 64 pasajeros y carga; español Infanta Isabel, de Barcelona, con pasajeros y carga; alemán Hochfeld, de Santa Fe, á cargar; id Thuringen, de Bremen, con carga; sueco Nordhavet, de Boston, con madera; inglés Den of Ruthnen, de Ibicuí, á cargar; id Honorius, de Nueva York, con carga; id Horatius, del Rosario, á cargar; griego Venizelos, de Marsella, con carga.

Mañana: italiano Garibaldi, de Génova, con pasajeros y carga.

VAPORES A SALIR

Hoy: sueco Annie Johnson, para Estocolmo y escalas, con frutos; inglés Fullerton, para Rosario, á cargar; holandés Kennemerland, para Amsterdam, con frutos; inglés Tudor Prince, para Dunkerque, con frutos; id Ben Lomond, para Palermo, con frutos; argentino Juanita, para Porto Alegre, con pasajeros y carga; alemán Córdoba, para Montevideo, con carga; inglés Atlantic City, para Tocopilla, en lastre; id Alfalfa, para Rosario, á cargar; id Tandil, para Bristol, con frutos; argentino Novillo, para Río de Janeiro, con frutos.

Mañana: francés Amiral S. de Kermornaix, para Dunkerque, con carga; id Mont Cervin, para Marsella, con frutos; inglés Urmston Grange, para Liverpool, con carga; id Don Arturo, para Londres, con frutos; austriaco Istina, para Nueva York, con frutos; inglés Ethelstan, para San Vicente, órdenes, con frutos.

COSTA SUR

El vapor Río Negro saldrá el 7 del corriente para San Antonio.

—Mañana es esperado de los puertos del Sur el vapor Camarones, con pasajeros y carga.

VAPORES EN VIAJE

Coburg, alemán, salió ayer de Bremen para ésta.

Francesca, austriaco, de ésta para Trieste, llegó ayer á Nápoles.

Araby, inglés, salió ayer del Rosario para Liverpool.

Provence, francés, salió ayer de Marsella para ésta.

Santa María, alemán, procedente de ésta, llegó ayer á Hamburgo.

Salamanca, alemán, de Hamburgo para ésta, salió el 28 de Leixoes.

Cap Arcona, alemán, de Hamburgo para ésta, llegará hoy á Río de Janeiro.

EL KAISER FRANZ JOSEPH

Este rápido vapor de la Austro Americana, procedente de Trieste y que salió de Barcelona el 20 de Enero, salió ayer de Río de Janeiro. Es esperado en este puerto el día 4, con lo cual habrá efectuado el viaje en 14 días.

VAPORES DE LOS RIOS

Se esperan hoy: Roma, Colonia, Eolo, París y Río de la Plata de Montevideo, Lambaré de la Asunción y escalas.

Salen hoy: Formosa y Bruselas (á las 10 a. m.) para la Asunción y escalas; París (á las 11 a. m.) para el Salto, Labrador (á las 8 a. m.) para el Carmelo, Villa Franca (á las 9 a. m.) para Gualeguay, Eolo y Río de la Plata (á las 10 p. m.) para Montevideo.

PUERTO DE LA PLATA

Entrada: vapor inglés La Correntina, de Buenos Aires, á cargar.

Salidas: vapores ingleses Nessfield y Hornby Grande para Liverpool, con carga.

PUERTO DE BAHIA BLANCA

Movimiento en el muelle Ingeniero White: Entradas vapores Rugby, Tucumán y Drunnucall.

Total de cereales cargados: 8.762 toneladas.

PUERTO DE MONTEVIDEO

Llegaron los vapores: italiano Duca degli Abruzzi de Génova, inglés Ludgate de Amberes, id El Uruguayo de Newport.

REGISTRO DEL ESTADO CIVIL
Y ELECTORAL

Oficina principal, Paraguay 1050; sección 1.ª Rivadavia 8151; sección 1.ª (sucursal, Esquiú 132, (Nueva Pompeya); sección 2.ª Rioja 1778; sección 3.ª General Hornos 1056; sección 4.ª, Almirante Brown 1678; sección 5.ª Fray Cayetano 65; sección 6.ª, Belgrano 4130; sección 7.ª Bartolomé Mitre 4309; sección 8.ª, Alberti 1256; sección 9.ª, Ecuador 385; sección 10.ª, Alberti 563; sección 11.ª, Azcuénaga 487; sección 12.ª, Santiago del Estero 491; sección 13.ª, Bolívar 669; sección 14.ª, Montevideo 135; sección 15.ª Malabia 348; sucursal de la sección 15.ª, Habana y Esperanza (Villa Devoto); sección 16.ª, Juramento y Cuba (municipalidad); sección 16.ª, sucursal Nahuel Huapi 5058; sección 17.ª, Federico Lacroze 2629; sección 18.ª Gurruchaga 2164; sección 19.ª, Santa Fe 2305; sección 20.ª, Uruguay 1036.

Los nacimientos deben ser declarados por el pariente más cercano ó por la partera dentro de los tres días de producidos.

MATRIMONIOS

Sección 1ª—Manuel Castro, español, comerciante, con Generosa Iglesias, española; Manuel Varela, español, jornalero, con Francisca Otero, española; Agustín Duce, oriental, empleado, con Haydée Echagde, argentina.

Sección 2ª—Feliciano Rodríguez, español, conductor, con Dolores Rodríguez, española; Blas Muscio, italiano, comerciante, con Angela de Gennaro, italiana; Salomón Nasta, árabe, empleado, con Carmen Yeder, árabe; Juan Ramonet, español, plomero, con Teresa Etcheverría, española; Tomás Fernández, español, jornalero, con Asunción Alvarez, española; Luis Rivarola, argentino, herrero, con Encarnación Reinaldo, española; Agustín Buzzi, argentino, empleado, con Rosa Pécora, argentina; Lorenzo Migliazzi, italiano, industrial, con Ana Olivero, italiana; Juan Carlos Oliva, argentino, empleado, con Aurelia M. Colombo, argentina; Natalio A. M. Marelli, argentino, jornalero, con Aida Julia Biardone, argentina.

Sección 3ª—Alfonso Cervantes, español, albañil, con Vicenta Mateos, española; Silvio D'Alessandro, italiano, sastre, con María Matefián, española; Manuel Silva, español, comerciante, con María C. Balmayor, argentina; Enrique Salido, español, comerciante, con Dolores Floridó, española; Ramón Pérez, español, comerciante, con Dolores Castel, española; Attilio J. Pasquali, argentino, empresario, con Luisa E. M. Regalatti, oriental; Julián Moreno, español, tipógrafo, con Ramona Romero, española; José Serrano, español, comerciante, con Florinda Domínguez, argentina; Juan Casamitjana, argentino, empleado, con Carolina A. Olgatti, argentina; Ramón Cancelo, español, empleado, con Ana M. Meyer, suiza; Eduardo Rizzo, argentino, pintor, con Adela Maldacini, argentina; Juan Ponte, español jornalero, con Encarnación Castiñeira, española; Juan Vázquez, italiano, jornalero, con Sebastiana Vázquez, italiana, Pedro Roeri, italiano, comerciante, con Juana Basile, oriental; Salvador Vilar, turco, jornalero, con Sispin Adad, turca.

Sección 4ª—Antonio Lestingi, italiano, jornalero, con Angela Patorello, italiana; César Giordano, italiano, jornalero, con Severa Capano, italiana; Leonardo O. Costas, argentino, médico, con Amelia Vernengo, argentina.

Sección 5ª—Felipe Perelli, argentino, cincelador, Chile 2378, con Josefa Jorajuría, española, Cuyina 433; Pascual Caprio, italiano, comerciante, Directorio 3043, con Beatriz Vitti, argentina, Directorio 3043; Nazareno Baibirutti, italiano, jornalero, Morelos 375, con Laura Marconi, italiana, Morelos 375; Francisco Fernández, español, carpintero, Rivadavia 6622, con Rafaela Morales, española, Rivadavia 6622.

Sección 6ª—Humberto J. Pellizzon, argentino, sastre, con Leonilde Magilo, argentina; José Negri, español, mecánico, con Matilde Torres, argentina; Vicente Vitetta, italiano, zapatero, con Dominga Celano, argentina; Nicolás Finza, español, empleado, con María Pérez, española; Félix Theodit Desnen, francés, zapatero, con Rosa Passardi, argentina.

Sección 7ª—Jesús Garde, español, comerciante, con María Pérez, española; Manuel Pallás, español, jornalero, con Amparo Moros, española; Raimundo Douce, francés, educador, con María Catalina Ancelí, francesa; Cayetano Volentinetti, italiano, jornalero, con María Ricci, italiana; Salvador J. Caruso, italiano, ebanista, con Luisa Cavallere, argentina.

Sección 8ª—Alfonso Saleta, español, comerciante, con Aurora Serras, española; Pedro Scutari, italiano, empleado, con Mercedes de la Cuétara, argentina; Teodoro B. P. Bollen, francés, carpintero, con María Perversi, italiana; Primo Venta Ibarra, argentino, cigarrero, con Carmen Martínez, española; Vicente Mezzadra, italiano, albañil, con Enriqueta Gramont, argentina; José Rengel, español, mecánico, con Tomasa Ibáñez, brasileña; José Sparello, italiano, con Carmen Ponzi, argentina.

Sección 11ª—Salomón Samuilof, ruso, con Rebeca Vineur, rusa.

Sección 12ª—José García, español, comerciante, con Julia Espina, española; Manuel E. Mora, argentino, tipógrafo, con Paula A. Pouré, argentina; Gumersindo Rozas, español, jornalero, con Pura Turreiro, española; Juan Barreiro, español, talabartero, con Elvira Almoina, española; Enrique Alvarez, español, conductor, con Ana Pérez, española; Francisco Sánchez, español, empleado, con Pilar Pérez, española; Gabriel J. Spinola, argentino, empleado, con María J. Bruno, argentina; José A. Mena, español, embotellador, con Concepción Bernett, española; Fructuoso Jimeno, español, empleado, con Vicenta Paz, española; Manuel Pereira, español, cochero, con Antonia Mosquera, española; Domingo Perrone, argentino, mecánico, con Zunilda Molina Sabino, argentina; José Prado, español, jornalero, con Gabriela Ruiz, española; Ramón Martínez, español, empleado, con Carmen González, española; José María Doldán, español, jornalero, con Carmen Sánchez, española.

Sección 13ª — Luis Conturier, argentino, comerciante con Lucrecia Val, argentina, Alsina 1281; Alejo Journet, francés, empleado con Camila Morales, española, Belgrano 1490; Juan Frade, español, empleado con Encarnación Frago, española, Venezuela 1344; Steg Retersen, dinamarqués, ingeniero con Jassie María Fleming, inglesa, Piedras 645; Miguel Pazos, argentino, encuadernador con Linda Callegari, italiana, Defensa 755; Julián Latrellle, oriental, empleado, con Blanca González, argentina, Moreno 1360; José Antichi, argentino, chauffeur con Hortensia Varela, española, México 768; Emilio Mato, español, empleado con Rosa Núñez, española, Defensa 748; Angel de Diego, español, Independencia 859, con Angela Civetta, argentina.

Sección 14ª — Antonio Lippis, español, hojalatero con Josefa Lippis, española; Antonio Privat, francés, herrero con María Luisa Subalitier, francesa; José Lozano, español, comerciante con Manuela Fernández, española; Benito Taboada, español, empleado con Benita Fraga, española; Sando Siluff, ruso, talabartero, con Esther Sguff, rusa; Santiago Tonda, italiano, empleado con Ana Moreno, italiana; José Méndez, español, jornalero con Carmen Fernández, española; Celestino Fernández, español, empleado con Pilar Miguel, española; Guillermo Luis Bremen, con Mercedes Delgado; Domingo Tomaino, italiano, empleado con Angela Muñoz, española; Cirilo Zupalti, italiano, empleado con Teresa Lanzetti; Benigno Gallego, español, empleado con Hortensia López, española; Ivar Karlson, sueco, ingeniero con Gurli Svanholin, sueca.

Sección 15ª — Eusebio Maronges, español, resero con María Mercedes Cabret, argentina; Rómulo Cruz Suárez, argentino, empleado con Irma Busana, argentina; Samuel Chedrensky, ruso, pintor con Sofía Kapelon, rusa; Jesús Gil, español con Vicenta Segovia, española; Pascual Zanotti, italiano, albañil con Blanca Lorenzoni, italiana; Juan Vidal, español carpintero con Angeles García, española; José Pires, portugués, jornalero con María Santana, portuguesa; Ramón Abad, español, comerciante con Antonia Tasenale, oriental; José Yalt, ruso, sastre con Paulina Lrozalsko, rusa.

Sección 16 — Antonio Barreira, español, cochero, con Josefa Mel, española; Benito Artiaga, español, comerciante, con Josefa Maseda, española; Nemesio Zabala, argentino, empleado, con Carmen Agüero, argentina; Juan Galassi, italiano, empleado, con Luisa Lamella, argentina; Carlos Pariente, argentino, escultor, con María A. Chingalta, argentina.

Sección 18 — Francisco Hernández, español, comerciante, con Teodora Alvarez, española; Jorge Kingston, inglés, tenedor de libros, con Ellen Rielly, inglesa; Jorge Droso, griego, sastre, con María Ramanlelio, italiana; Antonio J. Nieto, portugués, jornalero, con Ana J. Moreta, portuguesa; Angel A. Rizzo, argentino, cortador, con Francisca Pugliesi, italiana Eduardo Catenazzi, italiano, carpintero, con Angela Manzo, italiana; Humberto D. A. Bartolomeo, argentino, ebanista, con Raquel Cartaneo, argentina; Mario Cippitelli, italiano, pintor, con Florinda Orthusteguy, argentina; Luis Gherga, italiano, carpintero, con Ardobisa Benedetelli, italiana; Eugenio Orlandini, italiano, agricultor, con Asunción Gidobaldo, italiana; Perfecto Pampin, español, panadero, con Martina Ferreiro, española; Salomón Singeron, ruso, tenedor de libros, con Esther Krivitzky, rusa.

Sección 19 — Carlos Colombo, argentino, herrero, con Ana Paganí, italiana; Rosario F. Calomino, argentino, empleado, con Julia C. Grisolia, brasileña; Juan Vidal, español, comerciante, con Pilar Iglesias, española; Orestes Fagrioli, italiano, comerciante, con Teresa R. Pece, argentina; Nicolás Peluso, argentino, empleado, con Rosa Ventimiglia, italiana; Manuel Rodríguez, español, empleado, con Rosa Cespón, española; Carmelo Russo, italiano, albañil, con Concepción Calentino, italiana; César Castro, español, jornalero, con Manuela Mariño, española; Ignacio Liksza, austriaco, constructor, con Teresa Roveda, argentina.

Sección 20 — José Mera, español, comerciante, con Julia López, española; Juan B. Marenco, italiano, comerciante, con Carmen Castanella, española; Enrique Argenti, oriental, ebanista, con Josefa Montoto, española; Olegario Rodríguez, español, empleado, con María Fernández, española; Carlos Matías Fontanes, argentino, empleado, con Rita Vázquez, española; Héctor Bonenfant, italiano, chauffeur, con Catalina Echevarría, española; Florentino Aletoin, español, comerciante, con Dolores Gil, española; Segundo Fernández, español, empleado, con Ana Villanueva, española.

SECCION SOLICITADAS

OJO — AVISO AL COMERCIO — La casa José Peretti, única concesionaria en esta República para la importación de los productos de los señores Félix Bisleri y Cía., de Milán, pone en conocimiento de los señores comerciantes de la República que la casa Félix Bisleri y Cía., no ha entrado á formar parte de ningún TRUST DE LICORES ó sociedades análogas á efecto de la venta de sus productos. Fijando el precio del Hierro Quina Bisleri entre pesos 30 moneda nacional á pesos 32 moneda nacional el cajón, pone en guardia á los señores comerciantes de no dejarse sorprender en su buena fe comprando el Hierro Quina Bisleri (según rezan ciertas circulares, á pesos 25 pesos moneda nacional el cajón, y añade que perseguirá siempre con todo empeño, al amparo de la ley, á los falsificadores y expendedores de dicho artículo falsificado.—José Peretti, Avenida de Mayo 649. v3

SECCION NOTABLES

LA MEJOR AGUA MINERAL NATURAL
BIRRES-BORN
HUGO KERN & Cía.

SE VENDEN
En PUNTA DEL ESTE

Cuatro solares á $ oro uruguayo 2.700 (dos mil setecientos) cada uno. Facilidades de pago.

Se vende en Punta del Este. Una parcela de varas cuadradas 33.916 por $ oro uruguayo veinte y dos mil novecientos ($ oju 22.900).

Dirigirse, Juan Gorlero, Maldonado, República Oriental. v2feb.

Dr. SAMUEL ALVAREZ

Enfermedades del corazón, pulmones é internas en general, Córdoba 726, de 1 á 3. v2f

ALMORRANAS

Si Vd. padece esta enfermedad pruebe el
BALSAMO SAN ROQUE
único que las ALIVIA y CURA. Lo encontrará con seguridad en todas las farmacias de la República. Precio 3 $ el tarrito. Prospectos gratis. Unicos agentes G. Strassburger y Cía., Venezuela 584, Buenos Aires. v27

DOCTOR DODDS

Jefe de clínica del servicio de enfermedades de los ojos del hospital de clínicas Especialista de las enfermedades de los ojos, Maipú 794, de 2 á 5 p. m. v8f.

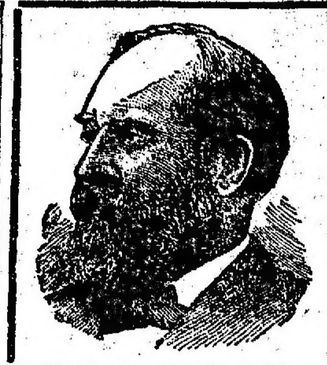

El Te Garfield

Cura la sequedad del vientre, purifica la sangre y hace funcionar bien el hígado y los riñones.

Recomendamos á nuestros clientes desconfiar de las imitaciones y en caso de duda remitirnos el producto que deseen saber si es ó nó legítimo con indicación de la casa vendedora.

Por muestras gratis de Té Garfield dirigirse por carta adjuntando estampilla de correo de 0.05 centavos á los únicos introductores en Buenos Aires, M. Figallo y Cía., calle MAIPU 212.

ELYSÉE PALACE HOTEL
Champs Elysée

El hotel mejor situado y el más confortable de París. Clientela de familias.

El "Rendez-Vous" de la alta sociedad. Para informes y pedidos de habitaciones, dirigirse á la agencia de los Wagones Dormitorios para la América del Sur, 718-720 calle Florida, Buenos Aires. Venta de boletos: Ferrocarril, Navegación, Wagones Dormitorios.

A los Asegurados de la "SUD AMERICA"

Compañía de Seguros sobre la Vida

Se AVISA

Que el día 17 de Febrero de 1913, se verificará el sorteo de las pólizas con la cláusula de Amortizaciones Semestrales y se invita á todos los tenedores de tales pólizas á presenciar el sorteo que tendrá lugar á las 4 p. m. ante el Escribano Público, señor Pedro Cedrés, en las oficinas de la Compañía, calle Cangallo número 783, Buenos Aires.

HEMORROIDES

Tratamiento radical sin operación cruenta, doctor E. G. Figueroa. Enfermedades intestinales, estómago y abdominales. TUCUMAN 585, de 3 á 5 p. m. perm.

Dr. JULIAN PANELO
CLINICA MEDICA

Corazón, pulmones y enfermedades internas, calle CANGALLO 1471, de 1 á 3 de la tarde. v15

ENFERMEDADES DEL ESTÓMAGO

POR QUE TRIUNFA EL
DIGESTIVO MOJARRIETA
en casos donde han fracasado todos los demás remedios

Todos los pretendidos medicamentos para el estómago propuestos hasta la fecha están compuestos á base de calmantes ó astringentes, los cuales sólo pueden, cuando más, aliviar al principio y cuando se dejan de tomar, entonces se notan las funestas consecuencias de estos artificios.

El Digestivo Mojarrieta está garantizado no contener ni calmantes, ni astringentes: ni pepsina, ni pancreatina, ni bismuto, ni magnesia, ni opio; obra de una manera nueva y completamente diferente por el medio de un poderoso desinfectante que efectúa una verdadera antisepsia del aparato digestivo, destruyendo todos los microbios, causas de las enfermedades del estómago é intestinos y por consiguiente hace desaparecer para siempre el mal, atacándolo en sus mismas raíces.

Para convencerse, pídan á los únicos depositarios: Droguería de la Estrella Ltda., 215, Defensa, Buenos Aires, el librito explicativo sobre el tratamiento de las enfermedades del estómago; se mandará gratis á vuelta de correo.

DR. ANTONIO J. MANES

Especialista en enfermedades de los ojos y anteojos. Oculista del Hospital Rawson. De regreso de Europa, Sarmiento 1353, de 1 á 3 p. m. y Suipacha 29, de 3 á 6 p. m. v8f

Dr. SABATINI Especialista diplomado de la clínica de vías urinarias de la Facultad de París. Médico del Hospital Alvear. Enfermedades de riñones, próstata, vejiga, etc. Bartolomé Mitre 872, de 2 á 4 p. m. v3m.

Dr. Pedro del Pino

Especialmente Cirugía general y Ginecología; Alsina 451, de 2 á 4. U. T. 3198.

AJENJO...
BERGER

"CLINICA CORBELLINI"

Pensionado de cirugía y ginecología. CORRIENTES 1943

U. Telefónica 1830, Libertad. v1jul.

CONSTRUCCIONES MODERNAS

Higiene - Economía - Seguridad

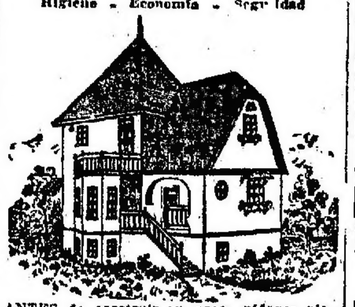

ANTES de construir su casa, pídanse planos y presupuestos del nuevo sistema de construcciones de:

Cemento armado "Sistema Arregger"

Fábrica Nacional de Productos Arregger Sección construcciones, VICTORIA 3058

606 914

por el Dr. RAPOPORT, comisionado á Europa para estudiarlo. Especialista secretas y génito-urinarias. CORRIENTES 2070. De 3 a. m. á 4 Obreros, de 6 á 8 p. m. v28f

Dr. BAFICO especialista en enfermedades de la piel y secretas. Médico de sala del Hospital Rawson. Vías urinarias, radioterapia. TUCUMAN 715. De 2 á 7. v15

TÉ JOSSELIN
DEPURATIVO NATURAL
compuesto únicamente con yerbas á la exclusión de todo producto químico
EN TODAS LAS BUENAS FARMACIAS

Sanatorio "GUTIERREZ"

de cirugía, dirigido por los doctores Avelino Gutiérrez, profesor de la Facultad de Medicina, y Angel Gutiérrez, jefe del servicio de cirugía general de mujeres y de ginecología del Hospital Español.

Se reciben pensionistas de distintas categorías, Rivadavia 5611. Consultas: doctor Avelino Gutiérrez, martes, jueves y sábado, de 3 á 5 p. m.; doctor Angel Gutiérrez, lunes, miércoles y viernes, de 3 á 5 p. m., Bartolomé Mitre 1548. v3f

Dr. Noceti

Profesor en ejercicio, Jefe del servicio de ojos en el hospital de Clínicas. Enfermedades de los ojos y anteojos. De 1 á 3.30 en Bmé. Mitre 1175 y de 4 á 6.30 en Maipú núm. 535. perm.

TUBERCULOSIS

Curación radical por el Suero Antituberculoso, vómitos y esputos de sangre, tos, fatiga, sudores, etc. Pensión de todos precios. Sanatorio Inglés, Temperley (F. C. S.) á 20 minutos de Buenos Aires. v4feb.

SECRETAS Y DE LA PIEL
DR. TAVOLARO
ESPECIALISTA en la aplicación del 606
REUMATISMO PARALISIS Y VIAS URINARIAS
CALLAO 158 · 914
de 9 á 11 a. m. - 3 á 6 p. m. - 7 á 8 p. m.
v28

GRATIS

Nuestros reputados fonógrafos, relojes y otras costosas alhajas á los que se dan á nombrar agentes y á popularizar PERFUMADO. Este fonógrafo (gabinete mahónico, cuatro diafragmas) construído para toda clase de discos y está provisto de un motor muy fuerte, mide 38x38x16 centímetros, está hecho de caoba altamente tintada, la carrocería de metal está hermosamente decorada y 50 centímetros de largo por 16 en la boca.

Mándenos su nombre y dirección y nosotros le mandaremos 3 docenas de paquetes de 30 centavos cada uno. Usted entonces vende el AZUL á sus amigos, recibido el paquete, y nos devuelve el dinero recibido, y en seguida le remitiremos libre de gasto los valiosos premios que usted elija de nuestro catálogo de premios, que remitiremos con el AZUL. Pagamos á todos los gastos de porte, tanto del AZUL como de los premios. Las cabezas no vendidas se podrán devolver. AZUL en hojas se vende rápidamente, puesto que es de uso fácil y económico. Emblanquece y da vida á la ropa, y blanquea sin perjuicio alguno á los tejidos más finos. Esta es la mayor y más legítima oferta GRATIS hecha en cualquier tiempo, y usted quedará encantado con nuestros premios. Escriba en seguida. La cuesta nada hacer la prueba.

Compañía AZUL ARGENTINO - 2750 Bartolomé Mitre - Buenos Aires

Viajes rápidos del Vapor Expreso
"Infanta Isabel"

Saldrá de este puerto á las 10 de la mañana del día 15 de Febrero próximo para LAS PALMAS, CADIZ, ALMERIA y BARCELONA.

Combinación con los ferrocarriles de la Compagnie Internationale des Wagons Lits et des Grands Express Européens, desde Cádiz para cualquier ciudad de España ó de Francia, otorgándose en ésta los respectivos billetes por ferrocarril y con reserva de las camas.

La mejor oportunidad para asistir á las fiestas y ferias de
SEMANA SANTA EN SEVILLA

Para más datos á sus Consignatarios:
GONZALO SAENZ & Cía.
MAIPU 29 - BUENOS AIRES

DOCTOR DIMITRI

Del Hospital San Roque. De regreso de las clínicas de Berlín y París.

Enfermedades nerviosas y reumáticas

Parálisis, neuralgias, ciáticas. Se mudó á Talcahuano 1128, de 2 á 4. v4f.

Dr. PACIFICO DIAZ

Especialista en enfermedades de la piel, (del Hospital de Niños y del Militar), Cerrito 393. De 1 á 4 p. m. v11f.

AFECCIONES DE LAS VIAS URINARIAS Y SECRETAS

por el doctor Fernando, profesor de la universidad de Nápoles y doctor Malvicino de la Universidad de Turín.

Se aplica:

606 y 914

Consultas de 2 a. m. á 8 p. m., Tucumán 930. v28f.

Compañía Internacional de Wagones dormitorios
Y DE LOS GRANDES EXPRESOS EUROPEOS

La vía más rápida y las más agradable para trasladarse á París y á la Europa Central es el

"SUD EXPRESS"

Tren de lujo diario, compuesto de vagones dormitorios y un vagón restaurant. Trayecto de 36 horas desde París á Lisboa, en combinación con los trasatlánticos que llegan de Buenos Aires. Un agente de la Compañía de Wagones Dormitorios espera la llegada de los trasatlánticos y sube á bordo para ponerse á la disposición de los viajeros y para evitarles contrariedades.

La Compañía de Wagones Dormitorios dispone en Buenos Aires de:

Una agencia de viajes

donde los viajeros pueden encontrar toda clase de informaciones y donde pueden proveerse de los boletos para ferrocarriles, coches dormitorios y vapores y hacerse reservar habitaciones en los hoteles de la Compañía. Dirigirse á M. E. Voiseau, Agente General para la América del Sur, 718-720 calle Florida, Buenos Aires.

Guía oficial de la Compañía "El viajero de lujo".

HACE CALOR!
HAY QUE REGAR!

COMPREN LAS MAGNIFICAS
MANGUERAS DE CAÑO DE GOMA INGLESA, EXTRA FUERTE.

TODA ALAMBRADA CON LANZA Y ROSCA DE BRONCE.

A PRECIOS DE FÁBRICA:

	$ m/n
20 metros de 1/2 pulgada	19.00
20 " " 3/4 "	30.00
20 " " 1 "	44.00

VAYA Ó MANDE EL IMPORTE Á
P. CONCARO
MORENO 570, BUENOS AIRES
Y QUEDARÁ SATISFECHO.

LO QUE NOS DICE EL CAMPO

CULTIVO DEL ALGODON

El pedido del algodón en el mercado internacional va creciendo cada año más, y la preocupación de satisfacer á la necesidad de la industria se ha generalizado en todas las naciones. La demanda universal es actualmente de 42 millones de balas, mientras la producción actual es de 15 á 19 millones, quiere decir, ni siquiera la mitad de lo que haría falta. Esas condiciones del mercado han estimulado también á las naciones productoras á trasformar la fibra en tejidos, de modo que es muy poca la cantidad que se exporta. Por ese motivo las naciones que, teniendo industrias, no producen fibra de algodón, se encuentran en una situación angustiosa.

La producción universal está repartida del siguiente modo:

Estados Unidos	59.8 %
Indias Británicas	21.8 "
Egipto	5.5 "
Rusia	4.3 "
China	3.6 "
Brasil	2. "
Otros países	3. "

La República Argentina no está todavía representada en las estadísticas; pero no cabe duda de que adquirirá un lugar importante, puesto que ya en el Chaco su cultivo se ha generalizado, y hay una superficie muy dilatada en que podrá extenderse en buenas condiciones de terreno y de clima.

Los Estados Unidos producen el 60 por ciento del total mundial; antes exportaban abundantemente, pero ahora, con el aumento de población y de consumo interno se ha extendido la industria local que absorbe casi íntegramente la producción. Agregando á lo dicho los "trusts", que hacen subir demasiado los precios, se verá que actualmente ninguna nación puede contar con el mercado norteamericano.

Africa se va trasformando paulatinamente en el gran mercado abastecedor de la industria europea. Los ingleses están haciendo inmensas obras de irrigación en el valle del Nilo y están renovando las variedades egipcias que ya habían desaparecido, entre ellas la "Assil Afifi", que es la antigua "Mitafifi" mejorada. Algo parecido están haciendo los franceses en Túnez y Algeria, como hemos tenido oportunidad de hacer constar en folletines anteriores. Los alemanes, en sus colonias al Este de Africa han hecho toda una organización modelo para el fomento del cultivo del algodón. Han formado una escuela de experimentación para los indígenas la cual ha evidenciado que las variedades egipcias dan mayor rendimiento que las norteamericanas. El cultivo se hace en su mayor parte por los indígenas; en un principio tropezó con fuertes dificultades para la aclimatación de variedades y para aprender á curar las enfermedades; pero en 1908 tomó mucho incremento. Actualmente hay doce sociedades con 65.000 hectáreas cultivadas.

En 1910 el departamento Imperial Colonial celebró un convenio con el Comité Colonial Económico, por el cual éste tomó á su cargo todos los trabajos de la experimentación, para saber los métodos de lucha contra los parásitos, el estudio de los terrenos y los mejores medios de cultivo. Al mismo tiempo se preocupa en facilitar con medios prácticos la tarea de los cultivadores, con las medidas siguientes:

1° Instalación de fábricas de desmote.

2° Compra de la cosecha á precios garantidos.

3° Compra de la semilla producida y suministro de la que se siembra.

4° Primas sobre los mejores cultivos; facilidades en los trasportes y anticipos sobre la cosecha.

5° La utilización de los productos secundarios.

6° Exposición de los productos y de la maquinaria adecuada para el cultivo.

También piensa en otras medidas de orden secundario.

Italia asimismo está preocupada en fomentar el cultivo del algodón en el Benadir y en la colonia Eritrea, y hasta en Sicilia.

A mediados del siglo pasado, en Sicilia el cultivo del algodón estaba muy difundido; pero, cuando Norte América empezó á exportar su producción en Europa, los precios bajaron, al punto que la competencia fué imposible y la industria desapareció. Ahora el jardín colonial de Palermo, está formando variedades nuevas y está fomentando el cultivo en la isla, donde es posible hacerlo en secano y con riego.

En fin, en Bulgaria y Rusia se hacen análogos trabajos. En buena hora llega, pues, la República Argentina, para llevar el auxilio de sus privilegiadas condiciones de producción á la necesidad mundial de algodón. Pero acordémonos de que para poder extender esta industria de modo que reporte beneficios á todos, no son suficientes las buenas tierras, sino que se necesitan las demás condiciones económicas, sobre todo, el crédito agrícola.

BOTANICA AGRICOLA

En Africa existe una planta muy parecida al maní, pero que fructifica á lo largo del tallo y á muy poca profundidad en el terreno; por este motivo su recolección es mucho más fácil que el maní común.

Su nombre en latín es "Voondzeia subterránea", se llama en francés "Arachids Bomparra" y en inglés "The Bambarra Groundnut". Se cultiva en la isla Mauricio entre las hileras de la caña de azúcar. La composición química de los granos es como sigue:

	Grano	Cáscara	Fruto entero
Agua	10.27	2.00	12.27
Celulosa	4.63	5.23	9.86
Caluross	4.63	5.23	9.86
Materias grasas	5.03	0.14	5.17
Azúcar y almidón	46.80	8.60	55.40
Sustancias azoadas	12.04	1.32	13.36

Del análisis que precede se ve que no puede considerarse como planta oleaginosa; pero su fruto es un alimento inmejorable para el hombre y los animales. Su rendimiento es más ó menos igual al del maní común, pero tiene la ventaja de que absorbe menos ácido fosfórico y más potasa; quiere decir, responde mejor á la composición química de nuestras tierras del Norte.

AGRICULTURA DE SECANO

El sistema de cultivo de cereales que se conoce bajo el nombre de Bourdiol, que ha sido su autor, consiste en una serie de trabajos muy sencillos y basados en el orden que sigue:

1°. En la época de la siembra se abren surcos distantes 80 centímetros á 1.20, de 8 á 10 centímetros de profundidad y se siembra el trigo algo tupido. Cuando el trigo ha salido se aran las interlíneas con un arado común, ó con azada de caballo, según la clase de terreno. Este trabajo se repite varias veces á intervalos de 20 días á un mes, si no llueve y en caso de lluvia se trabaja el terreno tan pronto como se haya formado la costra superficial para evitar la dispersión del agua. Las ventajas de este sistema serían:

1° Poca superficie de terreno ocupado, siendo posible con este sistema sembrar todos los años el trigo sin necesidad de descanso ó de rotaciones.

2.° El trigo macolla mucho más que en el cultivo ordinario. La limpieza es muy fácil, y con los trabajos repetidos se consigue tener el terreno siempre limpio.

3.° No hay necesidad de muchos útiles, siendo suficiente un arado y una azada de caballos ó un cultivador.

4.° Economía de agua en el terreno y se evita el peligro de la maduración adelantada y de volcamiento.

5.° La cosecha es más rápida, fácil y económica y más abundante. He aquí los resultados conseguidos:

		Sistema Bourdiol	Sistema común
1906-1907	Trigo	19	4
	Avena	19	6
1907-1908	Trigo	18	5
	Avena	22	8
6061-1906	Trigo	20	4
	Avena	17.5	4
1909-1910	Trigo	17	10
	Avena	22	13

De lo cual se deduce que si el sistema produce tan buenos resultados, habría que practicarlo también en las mismas condiciones de cultivo.

ENOLOGIA

En estos últimos años han tenido mucha difusión los recipientes de cemento en la vinificación. Las ventajas que presentan son ser mucho más baratos que los de madera y poderse dar cualquier forma, como para colocarlos en cualquier rincón de la bodega, con evidente ahorro de espacio. En cambio, presentan también sus inconvenientes: por ser completamente impermeables no permiten la maduración de los vinos. Quiere decir, entonces, que se pueden usar sin restricción para los vinos ordinarios que no necesitan de muchos cuidados, y que por lo general se venden al poco tiempo de la vendimia; para los vinos finos que se deben guardar por mucho tiempo hay que hacer uso de envases de madera. En cuanto á la fermentación, cortes y otras operaciones lógicas los recipientes de cemento presentan la ventaja de poderlos hacer del tamaño que se quiere y de poderlos limpiar con suma facilidad. En cuanto á la manera de hacerlos, se pueden seguir dos procedimientos: ó hacer muros de mampostería y revocarlos con cemento; ó se hace la armadura en hierro ó alambre, formando cajones del ancho necesario entre los cuales se hace penetrar la mezcla internamente; ó se hace un buen revoque ó mejor todavía se puede hacer un revestimiento de baldosas de vidrio.

Antes de usar los recipientes, para no dar mal gusto á los vinos, se lavan un par de veces, se dejan secar y después se mojan las paredes con una solución al 10 o/o de ácido tartárico: se repite esta operación á distancia de algunos días, y por último se lava con agua pura y se deja secar.

Al vaciar estos recipientes se deben limpiar de las incrustaciones tartáricas, raspando con los cuchillos adecuados, y después con un lavaje de una solución de ácido sulfúrico al 2 o/o.

Es necesario tener siempre seco el interior de los recipientes: en caso que sean subterráneos y que no sea suficiente la ventilación, se necesita tener en permanencia una tina de cal viva.

SILVICULTURA

En nuestro país todavía no ha tomado incremento el cultivo silvano; los bosques del Norte se van explotando rápidamente, se saca una pequeña cantidad de madera comerciable, y la demás se quema ó se destruye. Además del inconveniente de perder inútilmente una riqueza que un día podría ser de mucho auxilio para la evolución económica de esas regiones, hay el peligro de que se altere la climatología, en

UN PRODUCTO QUE... NI SOÑADO

¿Para los cuidados de la boca? El Dentol es un producto que... ni soñado—Cecilia THEVENET.

El **Dentol** (agua, pasta y polvo) es, en efecto, un dentífrico que, además de ser soberanamente antiséptico, está dotado de un perfume como ningún otro agradable.

Creado de conformidad con los trabajos de Pasteur, destruye todos los malos microbios de la boca; impidiendo, por tanto, ó curando seguramente las caries de los dientes, las inflamaciones de las encías y los males de la garganta. En muy pocos días comunica á los dientes una blancura sorprendente, destruye el sarro y deja en la boca una sensación de frescura deliciosa y persistente.

Su acción antiséptica contra los microbios se prolonga en la boca **24 horas cuando menos.**

Aplicado sobre algodón calma instantáneamente los dolores de muelas, por violentos que sean.

De venta en las buenas Droguerías, Farmacias y Perfumerías.

Usad los Polvos de Mennen y Ved que Finos y que Suaves Son

Poneos los Polvos de Mennen en la cara, en el cuello y en los brazos y observad los maravillosos efectos que producen en la piel.

Esta exquisita preparación os maravillosamente suave y fina y producirá en vuestra piel la suavidad del terciopelo y os dará una sensación de delicado refinamiento.

Usadlo abundantemente aunque vuestro cutis sea delicado en extremo, puesto que estos magníficos polvos están libres de toda adulteración irritante como el yeso ó el almidón.

Su fragancia es tan rica y tan atractiva como la de los perfumes franceses legítimos.

No aceptéis sustitutos. Buscad la famosa marca de Mennen.

Escoged entre estos perfumes que cautivan:
Narangia, la exquisita fragancia de los azahares.
Violeta—La esencia de violetas frescas.
Sen Yang—Riquísimo perfume Oriental.
Color de Rosa—Talco Rosado.

Gerhard Mennen Chemical Co., Newark, N. J., E. U. de A.

Agentes: DONNELL & PALMER, Moreno 562-566.

¿Este libro?

Es el más hermoso y el más práctico que se ha publicado hasta la fecha para el adelanto personal y colectivo. El hombre y la mujer, la señorita y el caballero, el estudioso y el ignorante, el rico y el pobre; todos hallarán (en la obra del doctor Marx Whalley) las enseñanzas que conducen al bienestar económico y á la felicidad individual. En sus páginas está revelado el gran secreto para triunfar en todas las empresas y ver realizadas las más dulces esperanzas.

AMOR, DICHA, SALUD, NEGOCIOS, EMPLEOS, todo lo abarca y explica el maravilloso libro titulado:

"EL PODER PSICO-MAGNETICO"

GRATIS lo entregamos al que lo pida personalmente y franqueado de porte lo remitimos por correo al que por carta ó tarjeta postal lo solicite de

M. WHALLEY
1521 - VENEZUELA - 1521 - Bs. Aires

LEA Y LLENE ESTE CUPON

CUPON

Señor representante del Dr. M. Whalley:
Sírvase remitirme gratis el libro del doctor Marx Whalley, titulado "El Poder Psico-Magnético".

Nombre. . . . . .
Calle y número. . . . . .
Localidad. . . . . .
Provincia. . . . . Ferrocarril. . . . . .

AUSTRO - AMERICANA

El nuevo lujoso vapor correo

KAISER FRANZ JOSEPH I

De 16.500 toneladas

Saldrá el 8 de Febrero

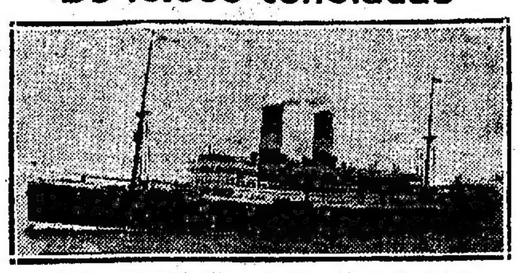

para Barcelona, Nápoles y Trieste

14 DIAS DE VIAJE

UNICA OPORTUNIDAD PARA VIAJAR RAPIDAMENTE

SAN MARTIN 470

Doctora LANTERI RENSHAW

Especialista en enfermedades de señoras y partos, de 12.30 á 2.30. Suipacha 782.

Tuberculosis, asma, etc.

Nuevo tratamiento especial y exclusivo. Antisepsia pulmonar y suero-terapia combinados.
Pobres gratis.

Dr. SAUBIDET
MEJICO 1346, de 3 á 5 p. m.

Dr. GRECO Profesor suplente de enfermedades de la piel y venéreo-sifilíticas. Hospital San Roque. De regreso de Europa. Consultas de 1 á 4 p. m. Esmeralda 972.

Refrescos "Cusenier"

los únicos elaborados con puro azúcar y jugos de frutas naturales

Doctor ZAMBRINI

Del servicio de nariz, garganta y oído del hospital San Roque, Maipú 258, de 1 á 3 p. m. 1p

LINEAS NELSON

COMPAÑIA INGLESA de NAVEGACION
Nuevos y lujosos vapores. Servicio rápido entre Río de la Plata y Londres, con combinaciones á todas partes de Europa y del mundo.
Paquetes postales. Salidas semanales
HIGHLAND BRAE 7 Febrero
HIGHLAND LADDIE 14 Febrero
Boletos hasta París: primera clase $ 267.45 papel; segunda clase, $ 240.30 papel.
Por folletos, itinerarios, demás informes y boletos, ocurrir á
Agentes generales: Nelson & Wythes
300, Cangallo — Buenos Aires
27 West 43d St., Dep' 814 New York, U. S. A.

HERNIAS (QUEBRADURAS)

Curación radical sin operar, en todas edades y sexo. Certificados de curación.—Wulf, calle Moreno 564, altos. 1p

SOCIEDAD HIPOTECARIA
BELGA-AMERICANA
Banco Hipotecario Franco-Argentino
226-Bartolomé Mitre-226

Hace préstamos hipotecarios en oro sobre propiedades en la capital federal y sobre establecimientos de campo á plazos largos y sin límite en la cantidad.

Dr. J. C. BLANCO - Especialista

Enfermedades de la garganta, nariz y oídos, de regreso de las principales clínicas de París y Berlín, abrió su consultorio, Cangallo 1441. Curación de catarros crónicos. Consultas de 10 á 12 m. y de 2 á 5 p. m.

Doctor JOSE DE LUCA

Profesor especialista en garganta, nariz y oído. De regreso de su viaje á Europa, ha reabierto su consultorio, Cangallo 1056 de 2 á 4 p. m. v23

HERNIA

REDUCCION completa (garantido) con el nuevo Siplex automático. Suave y firme al uso: este renombrado aparato, asegura por su eficacia absoluta, el tratamiento perfecto de la hernia, sin molestia y sin operación. S. BAER, especialista, 429 SARMIENTO. v3

Prof. Doctor A. Tedeschi
CIRUGIA — Enfermedades de señoras y partos. Consultas de 2 á 3 p. m. en el Sanatorio Italiano, Perú 443. perm.

606 y 914

Ambos remedios de Ehrlich contra la avariosis, se aplican por vía endovenosa en el:

Sanatorio Italiano, Perú 443
d27 perm.

Dr. RIVABELLA, Oculista

Diplomado especialista en oculística en las Facultades de París y Turín. Director del servicio Oculístico del hospital Italiano de Buenos Aires. Especialidades: Fondo del ojo. Cataratas. Vías lagrimales. Granulosa. Manchas de la córnea. Estrabismo. Dioptrica. Consultas de 3 á 5 p. m., excepto los domingos. Lavalle 1312. v23Feb.

$400 AL MES!

Tenga Negocio Propio

Si está Vd. ganando menos de $100 á la semana, debería escribirnos hoy mismo. Podemos ayudarle á que consiga riquezas y se haga independiente por medio de nuestro plan. Podrá trabajar cuando le plazca, donde más le convenga, tendrá siempre dinero y los medios de conseguirlo en abundancia.

¿LE GUSTARIA salir de su casa para hacer un viaje de recreo y al mismo tiempo hacer negocio, parando en los mejores hoteles, y vivir como un gran señor, haciendo una ganancia líquida de 20 dólares al día? Puede trabajar en los sitios de recreo, en las esquinas de las calles muy concurridas, en donde haya fábricas ó establecimientos, en cualquier parte y en todas partes, á diez minutos de distancia de su casa ó en cualquier país lejano. Coloque la máquina en cualquier sitio que se le antoje y obtendrá 20 dólares cada día que trabaje después de cubrir los gastos de operación.

Mi proposición es la MARAVILLOSA NUEVA CAMARA DE COMBINACION, con la cual puede Vd. sacar instantáneamente y revelar seis estilos distintos de retratos, incluyendo Botones, Tarjetas Postales, y cuatro estilos de retratos de Ferrotipo. Cada plánchia puede revelarse sin hacer uso de películas ó negativas, y estará lista para ser entregada á su parroquiano en menos de un minuto después de hacerse la exposición. Con esta CAMARA FOTOGRAFICA TAN NOTABLE pueden sacarse 100 retratos por hora. Todo el mundo quiere retratarse, y cada venta que haga anunciará su negocio y le traerá más ventas.

NO SE NECESITA EXPERIENCIA

Cada Equipo va acompañado de instrucciones sencillas, y puede Vd. empezar á hacer dinero á los quince minutos de haber recibido el equipo.

Puede Vd. conseguir este MARAVILLOSO EQUIPO FOTOGRAFICO por una cantidad insignificante, poniéndole en condiciones de ganar $5,000 al año. Si quiere Vd. ser independiente y ser absolutamente dueño de un negocio, escríbame hoy mismo y á vuelta de correo le enviaré informes gratis acerca de esta MAGNIFICA PROPOSICION, incluyendo cartas que muestran pruebas verídicas de todas partes del mundo. NO HAY DEMORA. CONTESTE ESTE ANUNCIO HOY MISMO. L. Lascelle, Mgr.,
627 West 43d St., Dep' 814 New York, U. S. A.

SANATORIO DE CIRUGIA
VIAMONTE num. 1583

De los doctores Francisco Llobet y S. J. Medina, cirujano del Hospital Rawson. Se reciben enfermos pensionistas, á 10, 15 y 20 $ diarios; los que podrán ser operados por facultativos extraños á la casa.

MASAJISTAS Y ENFERMEROS

AMBOS SEXOS
Diplomados por la Asistencia Pública. Se atienden pedidos en la asociación, Bmé. Mitre 2573.—U. T. 504 (Mitre).—Atiende de 7 a. m. á 7.30 p. m. 1p

Dr. ANGEL J. VILLA

Cirujano del Hospital Fernández (mujeres). Partos, enfermedades de señoras y cirugía abdominal. Consultas: lunes, miércoles y viernes, de 3 á 5. Otros días á horas pedidas, Bulpacha 362, 1er. piso. U. T. 400, Libertad.

Matamoscas "DAISY"

Pídan y exijan "DAISY"
(FLOR MARGARITA)
El único y verdadero que MATA MOSCAS A MILLONES.
Agentes: Medina y Cía., Rivadavia 809

CALLICIDA INFALIBLE
BALSAMO ORIENTAL

Venta en farmacias, almacenes, bazares y ferreterías
Precio: 1 $ cada bandejita. Por cantidades, precios especiales.

Profesor Dr. Agote

De la Facultad de Medicina.—Enfermedades internas y de los niños, TUCUMAN 855, de 2 á 4.—Examen de los rayos X.

Corazón - Estómago y Pulmones

Dr. Diego Davison. Ex médico interno del Hospital Real de Edimburgo. Rayos X. Consultas de 1 á 4 p. m. Corrientes 881.

SANATORIO

Para el tratamiento de las
AFECCIONES BRONCO-PULMONARES

Aplicación del método del profesor Forlanini (de Pavía) para la tuberculosis pulmonar. (Aplastamiento del pulmón enfermo). Director propietario, **Dr. Paternosteri** médico de consultas, Dr. S. Tatti, laboratorio bacteriológico, exploración de Rayos X (instantáneo). San Juan 767. U. T. 2226 (Buen Orden). de 2 á 4.

Dr. Julio Darnet CHACABUCO 638

De 10 á 1
CLINICA MEDICA

Debilidad nerviosa Parálisis, falta de Vitalidad; neuralgias. Tratamiento electro vibratorio. Rayos X, por el Dr. Ferrer, de regreso de Europa. B. Irigoyen 247, de 2 á 5.

ENFERMEDADES DE NIÑOS

atiende especialmente el Dr. SIXTO PASTOR, (aplicaciones eléctricas). Talcahuano 1123, de 1 á 3. v18f.

J. EDELBERG
Dentista-cirujano. Dientes finos, sin paladar. Operaciones sin **dolor**, Bernardo de Irigoyen 900. vimar.

Dr. E. S. ZEBALLOS

Ha trasladado su estudio de abogado á la calle Santa Fe 1206 y lo atiende personalmente.

¿Quiere usted curar fácilmente sus animales enfermos?—Pida usted los afamados específicos Veterinarios: Vitafena Vitafena n.° 1 para caballos—n.° 2 para vacas—n.° 3 para ovejas — n.° 4 para cerdos — n.° 5 para perros — n.° 6 para gallinas y pollos, curalagas, cólerin, viruelas, moquillo — n.° 7 para lastimaduras y úlceras — n.° 8 para sarna en perros, y guanos en las heridas.—Por vía de propaganda cualquiera de estos específicos solo valen por ahora $ 1 m/n.

De venta en Bolívar 173

Dr. Quadri

Especialista en oído, nariz y garganta. Jefe de los servicios de estas enfermedades en el Hospital de Niños y en LA PRENSA. Ha trasladado su consultorio á Santa Fe 1294. De 2 á 5 p. m. Menos los martes.

Dr. Llames Massini Profesor de partos de la Facultad de Medicina. Médico del consultorio de LA PRENSA, jefe del servicio de partos del Hospital Fernández. Atiende especialmente enfermedades de señoras, Maipú 378, de 3 á 5, menos los jueves.

Dr. CARLOS ROBERTSON

Profesor de la Facultad, cirujano del consultorio de LA PRENSA, Jefe de la sala IV de cirugía del Hospital San Roque. —TUCUMAN 529. Consultas, de 1 á 4 p. m.

"LOS LUTOS"

448 C. Pellegrini 448
U. T. 1873 (Libertad)

Al domicilio de las familias que lo soliciten concurrirá una de nuestras empleadas, con toda clase de artículos de luto, presupuestos de confecciones, etc. Apareció el catálogo No. 8; se remite gratis.

Tapados primer luto, $ 36
"LOS LUTOS"

AVISOS FUNEBRES

SEPELIOS

CARMEN QUESADA DE POROLI — (q. e. p. d.) — Falleció en el Tigre el 1° de Febrero de 1913. — Confortada con los auxilios de la Santa Religión. Sus sobrinas, sobrinos, sobrinos políticos, hermanas y hermanos políticos y las familias de Irigoyen y Quesada, invitan á sus relaciones á acompañar los restos de la extinta al cementerio del Norte hoy domingo 2. El convoy fúnebre partirá de la estación Retiro á las 10.55 a. m. Nota: — Carruajes en la casa Miras, sucesores Miras Hermanos y Cía. Balcarce 212.

PIO NICOLAS RODRIGUEZ—q. e. p. d.—Falleció el 1° de Febrero de 1913. —Su esposa Elvira M. de Rodríguez, sus hijos Nicolás, Mario, Julio, su señora madre Bonifacia B. de Rodríguez, sus hermanos Leoncio y Federico, hermanos políticos, tíos, primos, sobrinos y demás deudos, invitan á sus relaciones á acompañar los restos del extinto al cementerio del Oeste, hoy domingo 2, á las 3.30 p. m. Unica invitación. El duelo se despedirá por tarjeta. Se ruega no enviar coronas. Casa mortuoria, Moreno 1284. Nota: Carruajes en la empresa Lázaro Costa, Rioja 286.

LUIS MARIA PROSERPIO — q. e. p. d.—Falleció el 1° de Febrero de 1913.—Sus padres León Proserpio y Angela P. de Proserpio, sus hermanos León A., Julio A., Raúl A. y Oscar L., su tío Juan Proserpio, y demás deudos, invitan á sus relaciones á acompañar los restos del extinto al cementerio del Oeste, hoy domingo 2, á las 3.30 p. m. Unica invitación. El duelo se despedirá por tarjeta. Casa mortuoria, Piedras 1233. Nota: Carruajes en la empresa Lázaro Costa, calle Rioja 280.

MARIO ARTURO ARIGONI—q. e. p. d.—Falleció el 1° de Febrero de 1913. —Sus padres Arturo Arigoni y Victorina B. de Arigoni; sus hermanos, Arnaldo, Zaira y Victorina Arigoni; sus abuelos, bisabuela, tíos, primos y demás deudos, invitan á sus relaciones á acompañar los restos del extinto al cementerio del Oeste hoy domingo 2 de Febrero á las 4 p. m. Se ruega no enviar coronas. El duelo se despedirá por tarjeta. Casa mortuoria, Victoria 3462.—Nota: Carruajes en la empresa de Iribarne y Cía., Tacuarí 344 y sucursal Belgrano, Cabildo 1873.

HERMINIA TORRES — (q. e. p. d.) — Falleció el día 1° de Febrero de 1913— Su padre Luciano Torres, su señora madre Mercedes Aragunce, sus abuelos paternos José Torres y Josefa Reyris; Francisco Aragundé y Rosa Castro, sus tíos Angel y Carmen Torres y Manuel y José Aragundé; sus primos, Herminia F. de Curé y Juan Curé, sobrinos y demás deudos invitan á sus relaciones á acompañar los restos de la extinta al cementerio de Flores, hoy domingo 2 de Febrero á las 10 a. m. Casa mortuoria Grabaderos 730. Nota: Carruajes en la empresa de Victorio E. Sivori, Rivadavia 6873 y Bella Vista 1977.

HORACIO BRUNET — q. e. p. d.—Falleció el 1° de Febrero de 1913.—Sus padres Adolfo E. Brunet y Enriqueta Jeansalle, su hermano Adolfo y demás deudos, invitan á sus relaciones á acompañar los restos del extinto al cementerio del Oeste, hoy domingo 2, á las 2 p. m. El duelo se despide por tarjeta. Unica invitación. Casa mortuoria, Los Patos 1579. Nota: Carruajes en la empresa González y Hnos., Belgrano 2968-72.

ANTONIO GAMBINI — q. e. p. d.—Falleció el 1° de Febrero de 1913.—Su esposa Angela Nolasco de Gambini, su hijita Alicia, sus padres políticos Angel Nolasco y Juana Malarino de Nolasco, sus hermanas políticas María P. de Perugorría, Matilde N. de Pérez, Emma N. de Iglesias y Guillermina N. de López, sus concuñados, tíos, sobrinos y demás deudos, invitan á sus relaciones á acompañar los restos del extinto al cementerio de Flores, hoy domingo 2 de Febrero, á las 3 p. m. Casa mortuoria, Merlo 2842. Favor que agradecerán eternamente. El duelo se despedirá por tarjeta. Carruajes en la empresa de Luis Tarulla y Hno.

TIBALDO NELLI — q. e. p. d.—Falleció el 1° de Febrero de 1913.—Sus padres Samuel Nelli y Asunción Barchetti de Nelli, sus hermanos Armando, Amílcar, Rosalía N. de Naccarati, Orsolina de Etchovarría, Emma de Franciscono, Olga, Ofelia y Perla Nelli, sus hermanos políticos y demás deudos, invitan á sus relaciones á acompañar los restos del extinto al cementerio del Oeste hoy domingo 2, á las 3 p. m. Favor que será agradecido. El duelo se despedirá por tarjeta. Casa mortuoria, Gaona 1231. Nota: Carruajes en la empresa Pandori y Palamidessi, Corrientes 4424-26.

AMERICO OMAR BULGHERONI—q. e. p. d.—Falleció el 1° de Febrero de 1913.—Sus padres Oreste Bulgheroni y Angela G. de Bulgheroni, sus hermanos Oreste, Aníbal y Elisa Bulgheroni; sus tíos políticos Jerónimo Guidi y Claudia B. de Guidi; sus tíos, primos y demás deudos, invitan á sus relaciones á acompañar los restos del extinto hoy domingo 2 de Febrero la cementerio del Oeste, á las 4 p. m. El duelo se despedirá por tarjeta. Unica invitación. Casa mortuoria, Río de Janeiro 1861.—Nota: Habrá carruajes en las casas de Domingo Verlini, Lavalle 3361, Córdoba 3560 y Arenales 2836.

MISAS Y FUNERALES

GUILLERMO BEHERAN.—(q. e. p. d. —Falleció el 8 de Noviembre de 1912. —Su esposa Dominga D. S. de Beherán, sus hijos Juan E., Dora J., y Guillermo A. Beherán, su señora madre Isabel E. de Beherán, sus hermanos Juan, Bautista, Sotero, Martín, Pedro é Isabel Beherán de Etcheverrigaray, su señora madre política María P. de Sarsiat, José Etcheverrigaray, Cirila S. de Beherán, Manuela E. de Beherán, María S. de Beherán y Nicanora C. de Beherán, tíos, sobrinos, primos y demás deudos, invitan á sus relaciones al funeral que en sufragio de su alma se celebrarán en la iglesia parroquial de Ayacucho el día 3 de Febrero á las 9 a. m. Favor que agradecerán. El duelo se despedirá por tarjeta. v2

SECCION REMATES

Bravo Barros & Cía.

AVISOS NUEVOS

EN 25 DE MAYO, F. C. S. (provincia de Buenos Aires), en las antiguas instalaciones de los señores González Rubio, Grau y Cía., primer gran remate-feria de haciendas generales.

EL SABADO 22 de Marzo, á las 2 de la tarde. Ordenes é informes á nuestro representante en ésa, señor Martiniano Davel, ó en nuestra casa central, 351 San Martín 361. Buenos Aires. f2

BOLIVAR 1322 — JUDICIAL
Entre Cochabamba y Garay. Edificio antiguo, de dimensiones especiales para levantar un petit hotel. Juez doctor Pera, secretaría Sasso, testamentaría de doña Mercedes Pegasano. Base, $ 18.986.33.

EL MARTES 18 de Febrero, á las 3 de la tarde, en nuestro hall, 351 San Martín 361. 6m92 por 22m62 costados, 8 varas por 26.11 Ad corpus. El edificio consta de 7 piezas, cocina y dependencias. 8 por ciento á cuenta de precio y 2 por ciento de comisión. Informes, 351 San Martín 361.—BRAVO BARROS y Cía. f2

EN INTENDENTE ALVEAR, estación Ojeda, F. C. O. (Pampa Central), en nuestras instalaciones, recientemente construídas, primer remate-feria.

EL MIERCOLES 5 de Marzo, á las 12 m. Ordenes é informes á nuestro representante en ésa, señor Enrique Camerlinckx, ó á nuestra casa central, 351, San Martín 361, Buenos Aires.—BRAVO BARROS y Cía. f2

SARMIENTO 1122-24. — JUDICIAL.—Entre Cerrito y Libertad. En pleno centro. Edificio de altos, para renta. Una casa de negocio, otra de familia y 4 departamentos interiores. Juez doctor Pera, secretaría Sasso, testamentaría de doña Mercedes Pegasano. Base, $ 206.714.12, 1/3 al contado y 1/3 á un año, con garantía hipotecaria y 7 1/2 por ciento de interés por trimestres anticipados.

EL MARTES 18 de Febrero, á las 3, en nuestro hall, 351 San Martín 361. 7m36 (8v50) por 77m49 (89v47) en un costado y 57m58 (66v45) en el otro, donde tiene un martillo á favor de 7m88 (8v75) por 19m91 (22 varas). Contrafrente 14m44 (15v66)...

PLANTA BAJA—Gran local de negocio, con depósito de mercaderías en el fondo.

PISO ALTO—12 habitaciones, dos piezas más en altos y dependencias. Vitrtree. 8 por ciento á cuenta de precio y 2 por ciento de comisión. Informes, 351 San Martín 361.—BRAVO BARROS y Cía. f2

BOLIVAR Y COCHABAMBA. —Judicial. La esquina frente al C. de N. En el centro Sur de la ciudad. Casa de negocio con dependencias para familia. Juez doctor Julián V. Pera, secretaría Sasso, testamentaría de doña Mercedes Pegasano. Base, $ 30.552.

EL MARTES 18 de Febrero, á las 3 de la tarde, en nuestro hall, 351 San Martín 361. 21m22 (24v50) á Bolívar números 1806-14 por 9m87 (11v17) á Cochabamba, números 494-500, teniendo en el costado Sur á los 5m77 (6v66) de la línea de la calle un martillo en contra de 0m27 (0v31) por 3m90 (4v50) y 20m95 (24v19) en el costado E. Salón de negocio, dos habitaciones, cocina, una pieza alta, patio y demás dependencias. 8 por ciento á cuenta de precio. Comisión, 2 por ciento. Informes, 351 San Martín 361.—BRAVO BARROS y Cía. f2

CASAS

B. MITRE 1654-58 — JUDICIAL.—Entre Montevideo y Rodríguez Peña. Edificio de altos bien construído para renta. Una casa de negocio, otra de familia y 4 departamentos interiores. Juez doctor S. Beltrán, secretaría Gutiérrez Sáenz Valiente, testamentaría de don Francisco Díaz Romero. Base, $ 123.834.

EL JUEVES 13 de Febrero, á las 3 de la tarde, en nuestro hall, 351 San Martín 361. 7m81 (9v79) por 60m21 (69v51) y 7m28 (8v41) en el contrafrente.

NUMERO 1654—Cuatro departamentos en el interior cada uno con 4 piezas, baño, cocina económica y patio.

NUMERO 1658—Altos: casa de familia, vestíbulo, con claraboya, sala, antesala, comedor con zócalos y estufa, 3 piezas, baño, cocina con económica y servicio de agua caliente, pieza de servicio y patio, cancel de cristales, escalera de mármol y cedro, cielos rasos decorados, en parte empapelados, pisos de pino de tea uncerados y cristales.

NUMERO 1656: Casa de negocio con gran local, 2 piezas, cocina, sótano y patio, muy buena construcción. Frente de piedra artificial con zócalos de mármol. Produce en conjunto, según informes de los inquilinos, pesos 1.160 al mes de renta. 8 o/o á cuenta de precio. Comisión 2 o/o. Informes, 351, San Martín 361.—BRAVO BARROS y Cía. e26

EL PUEBLO DE URIBELARREA. Judicial. En el partido de Cañuelas. La casa de la administración, otra casa más y los terrenos del centro del pueblo, divididos en lotes de todas dimensiones. Rodeando la estación Uriburlarrea, del F. C. del Sud, á 15 minutos del pueblo de Cañuelas y á hora y media de Constitución. Orden del juez doctor Balarino, secretaría Sandullo, testamentaría de don Miguel N. de Uribelarrea. Bases, $ 1.333.33 y $ 10.000 las casas y de $ 26.66 á $ 960 cada lote, los terrenos.

EL DOMINGO 16 de Febrero á la 1, en el mismo pueblo.

CASAS: la que ocupa la administración, está edificada en los lotes A, B, C, D, I y K, de la manzana 35. Consta de 13 habitaciones, 4 más en altos, galerías, 2 cocinas, galpón, taller, otro galpón con altillo, balnearia y demás dependencias, distribuído todo en 2600 metros cuadrados de terreno. Base, $ 10.000. La otra casa ocupa los lotes A y B de la manzana 42. Abarca su superficie 1.200 metros cuadrados y consta de 4 habitaciones, cocina, pozo y cerco de material. Base, $ 1.333.33.

TERRENOS: Ocupan varias manzanas y tiene cada lote 600 m. c. de superficie, entrando también, en la venta, una quinta de 30.000 m. c. Bases, de $ 26.66 á $ 50 cada lote y $ 960 la quinta. Escrituras por la oficina de don Julio Jordán. Seña 2 o/o. Comisión 2 o/o. Informes y planos, 351 San Martín 361.—BRAVO BARROS y Cía. e27

EN PALERMO — PARA renta. Guemes 4278, entre Valle y Acevedo. A una cuadra de los portones. Una espaciosa propiedad, apareute para garage, carpintería mecánica ó una industria de cualquier índole. Consta de un salón de negocio al frente con dependencias para familia, un departamento en el interior y un gran galpón de dos pisos en el fondo, con piezas para administración y garage con capacidad para 3 automóviles. Construcción moderna, recién terminada. Llave en mano. Base, 35.000 pesos, pagaderos 50.000 pesos al contado y el saldo á 1, 2 y 3 años con pagaré hipotecario y 7 o/o de interés acumulado.

EL LUNES 17 de Febrero á las 3 p. m. en nuestro hall, 351 San Martín 361. Después detalles completos. Informes y planos en nuestra casa.—BRAVO BARROS y Cía. f1

TERRENOS

LA QUINTA DE CANO, EN Vicente López. En plena barranca y con hermosa vista al Río de la Plata. La propiedad más atrayente de los pueblos del Norte, que constituye, hoy por hoy, la fracción de tierra más valiosa de los contornos de la ciudad, donde tienen su mejor ubicación, los chalets y casa quintas de lujo. 200.000 varas cuadradas divididas en lotes de todos tamaños, entrando la gran casa habitación con todas sus dependencias. Con frente á la avenida Santa Fe, (adoquinada hasta el Tigre y con tranvía eléctrico en construcción) [illegible] Tigre (que está ya adoquinada desde Santa Fe hasta la estación Florida, y próxima á adoquinarse en el frente de esta propiedad), al camino de automóviles al Tigre, á las vías del F. C. A. y á las calles Atucha, Ramos Mejía, Monasterio, San Antonio, Madero, Segurola, Tapiales, Díaz Vélez y Bmé. Cruz. A 5 cuadras justas de la estación Vicente López y á 8 de Florida, lindando con la antigua quinta de Llavallol que es hoy centro de residencias de la aristocracia. Venta resuelta, sin base, 25 o/o al contado y el resto en 2 cuotas iguales á uno, dos y tres años de plazo, con garantía hipotecaria y 7 o/o de interés anual, pagadero por semestres adelantados.

EL DOMINGO 23 de Febrero á las 3.30 de la tarde en la misma propiedad. La división comprende fracciones de 350 y 1.200 varas cuadradas, todas con frentes amplios y fondos proporcionados. La casa habitación que se halla en perfecto estado abarca 38.000 varas cuadradas y está situada en plena barranca. Los terrenos han sido medidos y amojonados y así se entregarán á los compradores, dentro de líneas municipales. Las calles están abiertas y las manzanas alambradas. Se dará opción amplia de un lote á varios. Títulos perfectos. Todo listo y en orden. Escrituras por ante la oficina del señor Juan Miguel Gutiérrez. Informes y planos, 351 San Martín 361 ó en Belgrano, Cabildo 1873.—BRAVO BARROS y Cía. f1

---

(22)

A. K. GREEN

TRAS LAS PUERTAS CERRADAS

SEGUNDA PARTE

LA NUBE SE OSCURECE

Una muerte que se hubiera producido en ese momento, en la habitación de una novia hubiera sido fácilmente ocultada; y si la joven hubiera tomado el veneno en esa casa ¿cómo había podido ella encontrarse algunas horas después bajo la protección del doctor Molesworth y trasportada por éste á través de las calles hacia Madison Square, á la farmacia y después á su casa? No. Mildred Farley no había perecido en esa casa á menos que....

En ese momento de sus reflexiones, los ojos de Gryce se dirigieron otra vez al camino enarenado que se extendía delante del pórtico, contra el cual donde Mildred se había apoyado viva ó muerta.

Había algo debajo del casco del coche del doctor Molesworth. El misterio era más profundo de lo que había creído y había sido también el doctor Molesworth uno de los invitados de esa noche fatal de la muerte anoche? Esto comenzaba á [illegible]

[illegible] de la reflexión, la luz comenzó á asomar en el horizonte [illegible] que había velado hasta [illegible] impenetrable misterio [illegible] desaparecer.

[illegible] sería difícil hacer la [illegible] había visto á Molesworth [illegible] invitados; ninguno [illegible] había entrado allí, ni [illegible] estado allí, ni [illegible] la [illegible] Gryce se acordó de que su caballo estaba cubierto de espuma. Un hombre que persigue un objeto no deja ahorrar un animal. ¿Cuál era su objeto? ¿Salvar á Mildred ó matarla?

Si hubiera querido salvarla ¿por qué había mentido suponiendo el sitio donde la había encontrado y desnaturalizando el modo con que el frasco se había roto?

De cualquier manera que el detective encarara la cuestión, la razón y la experiencia le incitaban á designar al doctor como el autor posible de la muerte. El asunto estaba todavía lleno de misterio; se sentía en el principio de un descubrimiento.

Antes de salir de la cocina, quiso determinar la posición de la escalera de servicio. Estaba colocada del modo más favorable para permitir una salida secreta é inadvertida. Descendía directamente á un hall que se abría sobre el camino de los coches que se extendía alrededor de la casa; se deducía que en tal noche, cuando cada uno estaba ocupado, comunicando la puerta de la cocina con el hall, probablemente cerrada ú obstruída, la joven había podido bajar por la escalera y llegar á la calle sin que nadie se fijara en su presencia ó se diera cuenta de su salida.

Mejor que esto, ella había podido si lo deseaba, detenerse debajo del pórtico y sin saber que la pintura era reciente, sentarse en un rincón y esperar... ¿esperar qué? ¿Al doctor quizás?

Ella le había escrito: ¿por qué en esa carta no le había dicho donde podría encontrarla él? Nada hacía imposible esa suposición.

Determinar, sin dar nada al azar, si el coche del doctor había corrido esa noche hacia esa casa, asegurarse de las causas y motivos del silencio de la señora Cameron sobre sus relaciones con esa joven, fueron entonces los dos primeros deberes del detective.

La rapidez con que se lanzó probaba que su juvenil energía no le había abandonado completamente. Después de haberse despedido de sus amigos de la cocina, Gryce salió por la puerta de servicio y dió vuelta á la casa. Un minuto después llamaba en la puerta principal.

El mayordomo, estupefacto al ver otra vez á ese hombre solemne y grave que no parecía conocerle, el visitante familiar de hace poco, respondió con embarazo á sus preguntas.

Asegurado por su turbación misma de la presencia de la señora Gretorex, el detective entró en el salón y se sentó con la desenvoltura de un hombre que no ha tenido relaciones nunca con la servidumbre.

—¿Por qué querrá ver á la señora Gretorex?, dijo Juan al bajar la escalera de servicio, tres escalones á la vez.

—No lo sé—respondió Pedro—pero lo que sé es que tengo que hacer en la entrada y no puedo perder un minuto.

Y se alejó antes que la lenta inteligencia de Juan hubiera comprendido su intención.

El señor Gryce disgustaba á la señora Gretorex y él lo sabía. Sus primeras palabras fueron, pues, pronunciadas con esa dignidad sencilla que inspira siempre el respeto.

—Le agradezco que haya consentido en recibirme—dijo él. Conozco que tiene usted algunos motivos, no solamente para desconfiar de mi juicio, sino también de la franqueza de mi conducta.

Sin embargo no he cometido sino un error que de cada diez nueve hubieran cometido en mi lugar, iba á decir diez de cada diez, pero no quiero parecer egoista.

Su sonrisa era honrada, sus maneras respetuosas sin ser serviles; pero la altivez de la señora Gretorex no era de esas que se dejan domar fácilmente. Ella le miró con una fría severidad y respondió con voz poco amable:

—No comprendo á qué hace usted alusión. No conozco otra falta que la de haber puesto al doctor Cameron en la confidencia de usted á pesar de mis expresos deseos.

—¿Es decir que él no ha explicado á usted lo que significaba nuestra conducta esa noche?

—No se lo he preguntado.

El señor Gryce estuvo á punto de dejar escapar una exclamación de sorpresa.

—No podría usted creer lo interesante que era el asunto—dijo él y después antes que ella pudiera hablar preguntó en voz muy baja:—¿Usted sabía que había en la ciudad esa noche un duplicado de Genoveva?

—¿Un duplicado?

—Sí, señora: una mujer que se le asemejaba de tal modo, que hasta su mejor amigo el doctor Cameron se equivocó.

La perplejidad de la señora Gretorex era innegable.

—No tengo ninguna idea de lo que usted quiere decir—dijo ella—y no puedo creer en tal semejanza. Pues el rostro de la señora Cameron no es común.

—Esto me excusa tanto más, de haber consultado á un tercero para identificar á una persona que llevaba un traje casi semejante al que llevaba la señorita Gretorex en su partida.

La incredulidad y una ligera inquietud se compartían el corazón de la señora Gretorex.

—Le repito que no comprendo nada. ¿Dónde estaba esa persona y quién es? Excita usted mi curiosidad señor Gryce.

El detective miró la puerta y movió su silla.

—Ciertas cosas no deben ser oídas sino por usted sola—dijo él—pero hay alguien en el patio.

La señora Gretorex se levantó y tomó el camino de la biblioteca.

—Diga usted lo que tenga que decir—exclamó ella. Tengo prisa de saber quién era esa mujer.

Gryce se colocó enfrente de su interlocutora.

—¿Su nombre? Usted debe saberlo, pues ha aparecido en los diarios con frecuencia últimamente: se llama Mildred Farley, la joven que murió envenenada la noche de la boda de su hija de usted.

—¿Farley?—Esta palabra tembló ligeramente en los labios de la señora Gretorex.

—Yo creo que el nombre da un sonido familiar—murmuró el detective, notando cuidadosamente la mirada de profundo asombro que la acompañaba.

Pero la gran dama se serenó pronto.

—Se equivoca usted—aseguró ella. No conozco á ninguna mujer de ese nombre. ¿Por qué lo cree usted?

& Cía.

537—B. MITRE—537

CASAS

CHALET CON 8 PIEZAS EN

... grandes jardines. En Monte Grande. Con $ 100 v. c. A 35 minutos de la estación Bulevar La Plata entre Adolfo Alsina y Saavedra, á pocos metros de la plaza principal y de la iglesia, próxima á los terrenos donde se edificará la municipalidad, policía, y á solo 5 cuadras de la estación del ferrocarril, es decir en el centro mismo de la pintoresca localidad. Pesos 3.000 pesos 1 1|2 al contado y 1|2 de saldo á tres años con 7 o|o de interés. Mide 9 por 70. Planta baja: sala, escritorio, comedor, vestíbulo, baño, cocina, 4 piezas, sótano y escalera al piso alto que tiene 3 dormitorios y dependencias, 600 v. de jardín con infinidad de plantas floridas, huerta de verduras y 85 frutales escogidos, todo en perfecto estado de conservación y aseo y cercado de alambre tejido. Terreno de 30 por 70. Adolfo Alsina entre La Plata y Las Heras. También, á pocos mts. de la plaza. Con sólido cerco de alambre, una pieza de material, pozo y frutales. Especial para una casa quinta. Sin base, 1|3 parte al contado y el resto de 1 á 5 años con 7 o|o de interés. Más datos y planos á nuestra casa, B. Mitre 537, donde se efectuará el remate.—RISSO PATRON y Cía.

EL JUEVES 6 de Febrero á las 4. e27

ESPACIOSA CASA EN ALTA

Gracia, Provincia de Córdoba. Conocida por de Monasterio, calles 3 de Febrero y San Martín. Con 54 varas de frente por 66 de fondo 3.564 v. c. 5 amplias habitaciones, cielos rasos de yeso, carpintería de cedro, rodeada de galería. Hermoso parque con gran cantidad de árboles frutales y de sombra ideal para la estación veraniega. Base $ 3.500. Informes y fotografía en nuestro salón de ventas B. Mitre 537 donde se efectuará el remate.—RISSO PATRON y Cía.

EL JUEVES 6 de Febrero á las 4. e27

CASA QUINTA EN HAEDO

Con cédulas. Constitución 181 á pocos mts. de la calle San Martín. A 2 cuadras de la av. Rivadavia y á 5 de la estación, la que, como se sabe, se hará, nueva, 3 cuadras más hacia la capital, de modo que la casa que ofrecemos quedará á 2 cuadras de la estación. Base 12.000 pesos incluso 8.000 cédulas argentinas. El excedente al contado. Mide 20 por 50 y consta de 4 dormitorios, comedor, baño, cocina, 1 pieza más y dependencias. Galería cubierta, celosías, cielos rasos y pisos Interiores de tea, mosaicos, semisurgente con molino, luz eléctrica en toda la casa, jardín y frutales. Está en perfectas condiciones. Visítese. Agradará á todos. Más datos á nuestra casa, B. Mitre 537, donde se efectuará el remate.—RISSO PATRON y Cía.

EL LUNES 10 de Febrero á las 4. e31

TERRENOS

EN 80 MENSUALIDADES—

Los terrenos de la estación Casanova. Saldo de nuestro remate último. Todos altísimos y rodeando la estación. A pesos 4, 5 y 6 el lote, entrando las cuotas. Posesión en el acto. Continúa la venta particular en nuestra casa, B. Mitre 537.—RISSO PATRON y Cía. e25

Nota — En todas las ventas exigiremos del comprador el 3 o|o de seña y el 2 o|o de comisión (sin excepción).

RISSO-PATRON & Cía.

F. BERETTA & Cía.

Sucesores de LEONI y BERETTA

Llegó el momento

Los terrenos de Larrosa y Lynch Pueyrredón

En VILLA KLEIN

Est. Villa Ballester

70 LOTES

Base $ 8 por mes el lote

Lea Vd. detalles.

F. BERETTA y Cía.

EN V. BALLESTER, V. Klein.

—70 lotes, los terrenos conocidos por Larrosa y Lynch Pueyrredón, ubicados en lo más alto de Villa Klein, estación Villa Ballester, á 20 minutos del Retiro (estación nueva), con 72 trenes diarios. Luz eléctrica, en breve agua corriente y adoquinándose sus principales calles, rodeados de más de 500 casas edificadas y habitadas, permanentemente todo el año, el tranvía de Lacroze, Iluminación, San Martín, que arranca de Reconquista y Corrientes, llega á pocas cuadras de los terrenos en venta, línea que será prolongada por el bulevar Colegio Militar, pasando por frente á los terrenos en venta: una vez terminadas estas importantes obras, ¿cuánto valdrán los terrenos que ofrecemos? La electrificación del ferrocarril Central Argentino, cuyas obras se han comenzado, colocará en esta importante localidad á 15 ó 20 minutos del Retiro. La venta es sin preparativos con la base de $ 8 por mes el lote en 60 mensualidades sin interés, de las cuales se exigirán dos mensualidades en el acto del remate, dos más á retirar la libreta. Comisión, 5 por ciento. Las mensualidades restantes se abonarán en el Banco Comercial Italiano. Título definitivo una vez abonadas 30 mensualidades.

EL DOMINGO 16 de Febrero, saliendo un tren gratis de la nueva estación Retiro á la 1.30 en punto, parando en Colegiales y Belgrano. Para mayor comodidad de los señores que concurran, se avisa que habrá un coche especial, reservado únicamente para señoras y familias. Pianos. Corrientes 1|2.—F. Beretta y Cía. f2

1.456 LOTES—BASE 3.80 pe-

sos con 5 estaciones, Toro del F. C. C. A. (tranvía Lacroze), que será electrificado hasta el Pilar y estación Presidente Derqui del F. C. P. que también se electrificará. A 300 metros de la estación, terrenos para casas quintas y en el radio del pueblo, para chacra, viene de casas de primera familia. Venta como judicial con ... para pasear. Frente ... tranvías, muy pocos metros, ... Título perfecto. Escritura inmediata. Base $ 3.80 por mes el lote. Frente ... Beretta y Cía.

OLIVOS — EXOPOTO-

... frente á la quinta de Barra, ... Carrillo (Malpo), esquina Ricardo ... á la estación Olivos y á ... la estación F. Mitre. No hay ... reglamentos. Venta sin ... Base $ 8 por mes el lote. ... Beretta y Cía.

... Marzo, sobre los ... Pinos, Cu-

...ATHEU, F. C. O. A. —

... 2.000 á 12.000 varas cuadradas ... próximas á la estación, de no ... una gran loma; lote ... poseyendo indiscutible, don... tanto al andante, tra... jardinero, vitalizar y ... adquirir en lotes y ma... Zapiola de presentarse una ... federal, con $ 20 mensuales ... en 30 meses. ... varas á ... Base $ 2.000 ... Beretta y Cía. f2

...OLIVOS — EXOPOTO-

... frente á la quinta de Barra, ... Carrillo (Malpo), esquina Ricardo ... á la estación Olivos y á ... la estación F. Mitre. No hay ... reglamentos. Venta sin ... Base $ 8 por mes el lote. ... Beretta y Cía.

... Marzo, sobre los ... Pinos, Cu-

FURST ZAPIOLA & Cía.

115 LOTES SOBRE FLORES

En un barrio densamente edificado, y en una soberbia loma, 115 lotes con frente á las calles Patrón, Acassuso, Molina, Cossio, Conquin, etc. Base 15 pesos el lote por mes, en 120 mensualidades, sin interés.

EL DOMINGO 16 de Febrero, de 10 á 2, tranvías y coches gratis. Pidan planos y boletos en nuestra casa, Rivadavia 640.—Furst Zapiola y Cía. v6f.

85 LOTES EN LA CAPITAL

Parroquia de Vélez Sársfield. Dan frente á la avenida San Fernando (en breve adoquinada y con tranvía eléctrico) y á las calles Jachal, Rawson y Corrales, y se hallan próximos á la estación Lugano. Base pesos 6 el lote por mes, en 100 mensualidades.

EL DOMINGO 23 de Febrero á las 2.15, tren gratis de la estación Buenos Aires. Pidan planos y boletos en nuestra casa, Rivadavia 640.—Furst Zapiola y Cía. v6f.

18 LOTES EN CIUDADELA

A solo una cuadra al Sur de Rivadavia, 18 preciosos lotes con frente al bulevar á Tabaré, entre casas quintas y muchísima edificación. Sin base, en 30 mensualidades, sin interés.

EL DOMINGO 2 de Marzo á las 5. Pidan planos en nuestra casa, Rivadavia 640. —Furst Zapiola y Cía. v6f.

BELGRANO 1370 Y 1372 —

Soberbio terreno á 4 cuadras de avenida de Mayo. Mide 8.75 varas por 67 varas de fondo. Base pesos 90.000 incluídos pesos 50.000 en hipoteca. El resto á plazos.

EL VIERNES 14 de Febrero á las 4, en nuestro salón de ventas. Informes en Rivadavia 640.—Furst Zapiola y Cía. v6f.

F. G. E.

F. González Elizalde

EN BAHIA BLANCA—PRO-

piedad contral de renta, sobre el teatro Colón, Rondeau 315 al 17. Base, $ 15.000, á plazos.

EL SABADO 15 de Febrero, á las 4 de la tarde, en mi casa, Rivadavia 642. Después detalles. v9

EN SAN VICENTE, F. C. S.—

Chacra de 36 hectáreas con población, á dos leguas del pueblo.

EL 15 de Febrero, á las 4 de la tarde, en mi casa, Rivadavia 542. Después detalles. v9

DE RENTA, EN FLORES —

Dos casas en un lote, rentan $ 200. Larraza bal 1348 al 50 y Pelas Unidas.

EL DOMINGO 16 de Febrero, á las 4 de la tarde. Después detalles. v9

EN BELGRANO — PARA LE-

vantar un gran edificio, sobre la estación Colegiales, la notable esquina de Avenida Federico Lacroze y Zapiola, ambas adoquinadas, á largos plazos.

EL DOMINGO 23 de Febrero, á las 4 de la tarde. Después detalles. v9

EN BELGRANO—SOBRE la

estación Núñez, terreno con edificio, Núñez y Cuba.

EL DOMINGO 16 de Febrero, á las 5 de la tarde. Después detalles. v9

SOBRE LAS AVENIDAS CO-

rrientes y Río de Janeiro, Frías 287, casita como para novios, sala, 5 dormitorios y dependencias. Base, $ 12.000, á plazos. Después detalles.

EL DOMINGO 23 de Febrero, á las 4 de la tarde. Datos, Rivadavia 542.—F. González Elizalde. v9

J. B. Coltella y Cía.

CASITA CHICHE - BASE pe-

sos 9.500.

EL DOMINGO 2 de Febrero á las 10 de la mañana venderemos, por orden de su dueño la linda casita situada en la calle Franklin 1251, compuesta de tres piezas con sótano, cuarto de baño, cocina, w. c., circundada por un jardín, materiales de primer orden, cielos rasos de yeso, carpintería moderna, patios de mosaicos galerías, pozo semisurgente con bomba y demás comodidades. Dada la ubicación á media cuadra del adoquinado y su baja base de venta el que adquiera esta propiedad realizará un excelente negocio, como pocos se presentan en la actualidad, por la situación en que atravesamos en que escasean los negocios de esta índole. Base pesos 9.500. Títulos perfectos. Seña 3 o|o. Comisión 2 o|o á cargo del comprador. Venta al contado. Escritura ante el escribano público Lucio Vicente Taboada, Florida 189. Más datos en nuestras oficinas, Talcahuano 716. e28

Estanislao Miller

JUDICIAL — DOS MANZA-

nas de terreno en Morón, divididas en cuartos de manzana de 2.319 m. 42 y 1|2 cents. cuadrados, sobre las conocidas Lomas de Morón, á una cuadra del bulevar Guona, lindando con la quinta del señor Traverso, á pocas cuadras de Villa Arias, fracciones que se prestan para formar allí un recreo ó para el pequeño horticultor hacer su quintita. Base, dos terceras partes de la tasación, $ 0.33 cents. el metro cuadrado, á plazos.

EL DOMINGO 16 de Febrero, á las 4 p. m., en el quiosco-confitería de los señores Aramburu Hnos., frente á la estación de Morón, y de acuerdo con el siguiente:

EDICTO

Por disposición del señor juez de primera instancia en lo civil de la capital de la República, doctor don Aureliano Gigena, se hace saber por el término de quince días desde la primera publicación del presente, que en los autos caratulados "Colombo de Bianchi doña Teresa, su sucesión", ha sido designado martillero el señor Estanislao Miller, para que el día y hora que designe proceda á la venta, en pública subasta de los bienes que se detallan, y como pertenecientes á esta sucesión: Dos manzanas de terreno en el pueblo de Ituzaingó, partido de Morón, provincia de Buenos Aires, divididas en cuatro fracciones cada una, con una superficie de 2.319 metros 4.250 milímetros cuadrados, cada lote, designados con las letras A B C D, de la manzana U, Y, A, B, C, D, de la manzana V, limitando en conjunto, por el lado Sud, calle en medio, con don Francisco Iriarte, y la manzana W, por el NO., calle en medio con las manzanas R, S, al SO., calle en medio, con don G. Traverso, y al NE., calle en medio con la manzana X tomando para su venta como base las dos terceras partes de su tasación: ó sea, á razón de $ 0.33 centavos por cada metro cuadrado, y bajo las siguientes condiciones de pago: La mitad del precio que resulte, al contado, y la otra mitad, pagadero por cuotas iguales, en doce mensualidades, constituyéndose hipoteca sobre las cuotas á plazo, sin interés, designándose al escribano señor J. Raúl Bucich, para el otorgamiento de las escrituras y autorizándose al martillero para exigir de los compradores el 3 por ciento de seña y el 2 por ciento de su comisión en el acto del remate; advirtiendo á los compradores que si dejaren de abonar dos mensualidades consecutivas, la venta quedará rescindida, sin necesidad de intervención judicial, quedando á beneficio de la sucesión lo que hubieren entregado. El pago de las cuotas deberá hacerse del uno al diez de cada mes en el estudio del doctor Norberto Villegas, calle Lavalle 1282, las que serán percibidas por el apoderado de la sucesión don Pantaleón Villegas, y que á su vez depositará en el Banco de la Nación Argentina, á la orden de este juzgado, y como perteneciente á este juicio. Buenos Aires, Diciembre 30 de 1912.—Adolfo Rawson, secretario.

Los interesados que deseen revisar los títulos y el juicio sucesorio, pueden dirigirse á la secretaría indicada; para visitar el terreno conviene hacerlo por la estación Ituzaingó, F. C. O., de donde dista apenas 30 cuadras, y por más detalles y planos á mi oficina, Lavalle 1282, escritorios 12 y 13. v6

Mariano Arán

HOY

JUDICIAL—En la MAGDA-

lena (F. C. S.) Dos casas y un solar de terreno.

EL DOMINGO 2 de Febrero de 1913, sobre las mismas propiedades, á la 1.30 p. m. CASA CALLE RIVADAVIA esquina á la de España en terreno de 21m65 cts. de frente por 43m50 cts. de fondo y consta de un salón dividido en dos, ocho dormitorios, cocina, cuarto de baño y w. c., todo de material, 4 piezas de madera, corredor, galería, patio embaldosado, pozo, etc. Base, pesos 10.000.

EN SEGUIDA—Otra casa contigua á la anterior, calle Rivadavia frente á la plaza. Terreno de 21m65 cts. de frente por 43m50 cts. de fondo, compuesta de un salón al frente ocupando con negocio de cigarrería, otro salón interior de 15x4 metros, 2 piezas, cocina, un gabinocito de madera, w. c. al fondo, pozo semisurgente, otro salón también al frente con negocio de zapatería, un dormitorio, una pieza de madera. Otro salón con negocio de peluquería, comedor, 2 dormitorios, 2 piezas chicas, w. c., etc. Base, pesos 8.000.

ACTO CONTINUO—Un solar de terreno ángulo SO. de la manzana núm. 387, en terreno de 3039 metros 47 dcts. cuad. con una frente y fondo de material. Base, $ 338. Orden del señor juez, doctor Fernández Blanco en los autos sucesorios de don Ignacio Tierra, que tramitan por la escribanía del señor Pedro Bernasconi (en La Plata) Seña, 10 por ciento. Comisión, por mi cuenta. Para el solar (base) gravamen y los demás, el comprador. Títulos perfectos. Escritura inmediata. Más datos en mi escritorio, Rivadavia 642.—Mariano Arán. v6

J. R. Navarro y Cía.

JUDICIAL — 1.500 CABEZAS

de ganado vacuno, entre novillos, vacas y vaquillonas, 1.000 ovejas, 1 toro Shorthorn, 1 id. Hereford, 1 id. Durham, 1 id. Aberdeen Angus, 1 id. Polled Angus, 1 id. Holando Argentino, 1 id. Normando, 1 id. Clydesdale, 1 id. Percherón, 1 id. Hackney, 1 id. Pura Sangre, 1 id. Criollo, 1 id. Mestizo, 1 id. Pampa